# 申報

中華民國貳拾叁年
拾貳月叁拾日 星期日
外埠四張半 本埠另加增刊三大張
今日本報售大洋四分五厘
第二萬二千一百六十三號

內政部登記證警字第一一八八號 中宣部登記證第二十四號
本館地址 上海漢口路三百零九號（望平街口）
本館電話 九三二四五號 九三二四六號 九三二四七號 九三二四八號 轉接各部辦事處
中華郵政特准掛號立券按照總包特別優待寄送之報紙



## 潛泉印泥

特色：細膩濃厚…沈著顯明 閱時愈久…色彩愈艷 冬不凝凍…夏不透油 調劑盡善…燥濕得宜

價格：特種八寶美麗紅印泥每兩十六元 甲種美麗紅印泥每兩洋十元 乙種鏡面硃砂印泥每兩洋六元 丙種硃砂印泥每兩洋四元 丁種硃磦印泥每兩洋二元 外埠函購郵費每兩二角

附售名人印譜刻印用靈石章牙章金鑲印章刻印用品代求名家篆刻備有詳細出品目錄函索即寄

上海西泠印社潛泉印泥發行所
上海廣東路棋盤街東首二三九號
電話一八九三一



# 金鼠牌

煙味好 價錢巧

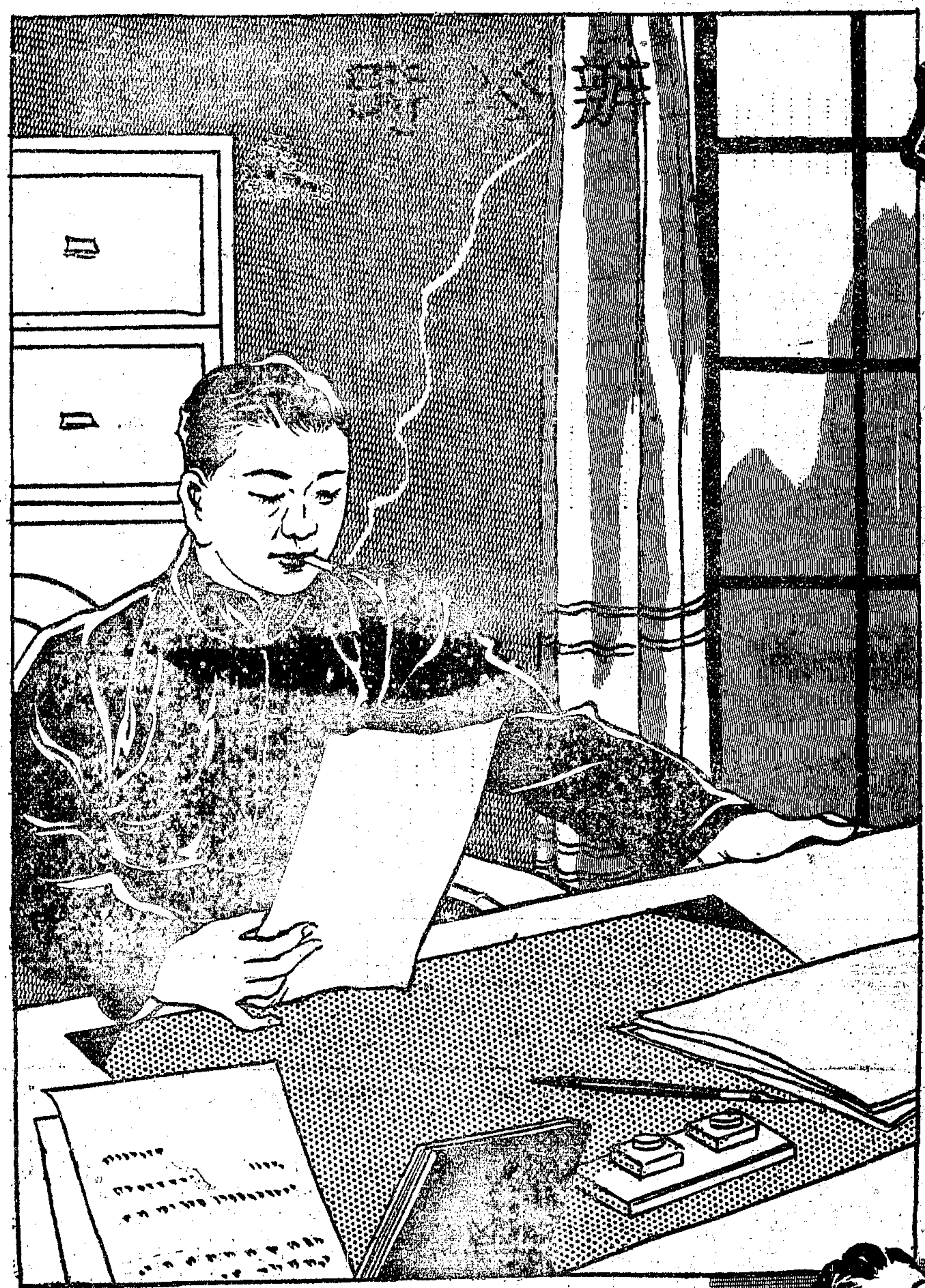

無時或釋

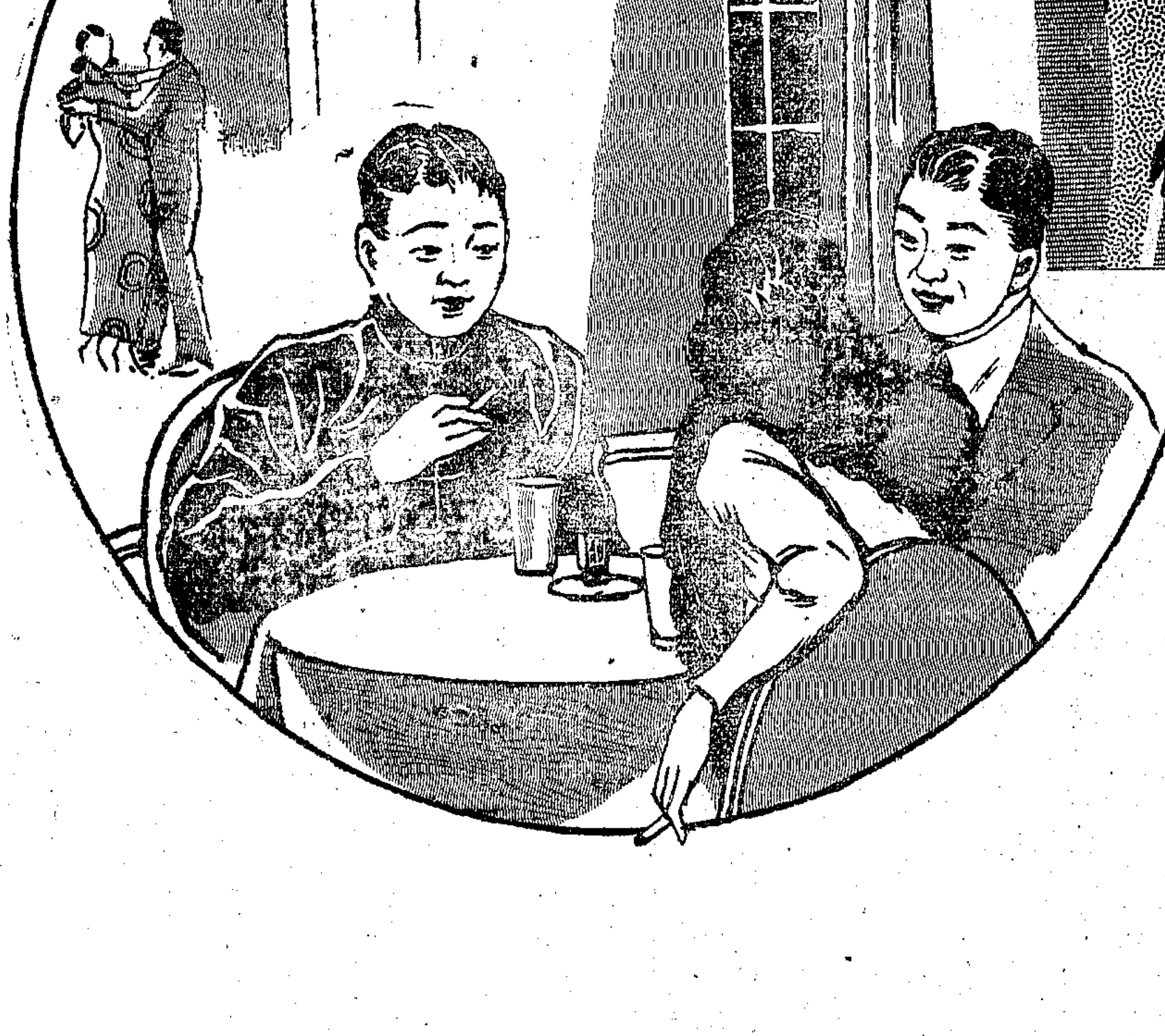


## 老牌國貨 貨真價實

華成煙公司出品

# 第九期航空公路建設獎券

準於民國二十四年一月四日在上海逸園當衆開獎

# 售券最後五天

立致鉅富 勿失良機

售券處

江浙皖贛鄂川六省代銷總經理上海法租界大馬路一百七十號大運公司及各處懸掛獎券辦事處之藍底白字標幟之公司銀行商店均有出售

國民政府航空公路建設獎券辦事處發行

上海愛多亞路一八三至九號

S-9-9

# 保和堂藥局

# 大減價三十天

自製丸散買一送一

虎骨木瓜酒每元六瓶

參茸飲片概算八折

附設聯合贈品掉換處

十二月廿九起元月廿八止

# 全國醫院醫師藥房公鑒

竊敝藥廠等以製藥事業關乎公衆健康自宜進研品質之改良不以跌價競爭爲得計爰特共同磋商協議結果成立共守約章表自中華民國廿四年一月一日起各廠所製普通注射藥訂定**聯合統一價目**

**統一折扣**

俾提高製藥事業之信譽改進新藥事業之地位區區苦衷當爲我新醫藥諸同仁所共諒聯合價目表業經印就函索即寄除分別函達外特此通告（附啓者凡公告各廠所有與本外埠前訂之特約合同及包牌價目折扣等項無論已未到期截至本年十二月卅一日止一律廢止特此聲明）

上海市製藥廠業同業公會會員 民生 信誼 海普 新亞 藥廠公啓

# 國債基金管理委員會還本付息通告

查民國二十三年十二月三十一日暨二十四年一月十日到期各項債券應付本息除治安債券利息定於二十四年一月十日起開始付款外餘均定於十二月三十一日起由各地中央中國交通三銀行開始付款特此通告

# 上海市二十三年市政公債付息通告

查上海市二十三年市政公債第一期應付利息定於十二月三十一日起由上海中央中國交通三銀行開始付款特此通告

國債基金管理委員會啓

# ▲國曆元旦上海賽馬上午十一時起賽▼

# 金壇縣政府緊要通告

查本縣土地陳報事宜，業經籌備就緒，決於二十四年一月六日起，至同月二十五日止，爲土地陳報時期，仰闔邑民衆，及散處各地業戶，一體依限向不動產所在地之鄉鎮公所，或本縣土地陳報總辦事處，領單填報。如有遲延，除强制查報外；并遵章征收罰金。特此登報通告，俾各周知。

ZA6447

# 統原商業儲蓄銀行

商業部 存款 放款 往來 匯兌 以及一切商業銀行業務

儲蓄部 定期 活期 存本支息 整存零取 零存整取 等各種儲蓄 章程備索

地址：天津路五十號 電話：營業部一八四二一 儲蓄部一八四三一

# 上海國民銀行通告

廿四年一月一日至三日爲國曆新年本行循例休業三天四日起照常營業再廿四年起營業時間改爲上午九時至下午五時星期日全日休業特此通告

大亞 亞東 正大 惠中 國泰 民

光華 華安 太平 至中 中和

大康 江浙 正明 建中 辛泰 孚

# 銀行聯合通告

念四年國曆元旦休業三天四日起照常營業此佈

# 國華銀行公告

（一）查儲蓄銀行法業奉政府明令公布施行關於隨時收付之活期存款規定不得使用支票自應遵辦茲自廿四年一月一日起敝行儲蓄部不再發給甲種活儲支票以符通案業已通知各儲戶一律改爲憑摺收付或將存額改存商業部照常領用支票

（二）本行自廿四年一月一日起本埠總分行營業時間均改爲上午九時至下午四時止星期日各分行仍照慣例自上午十時至十二時營業藉便顧客

國華銀行總行啓

乙A7442

# 上海華商證券交易所召集股東常會通告

本所依據章程第十六條之規定定於民國二十四年一月二十日（星期日）下午二時在本所開股東常會報告營業狀況除查照股東名冊所列通信地址分別函送入場證等件外尚希各股東屆時攜帶出席爲盼再自即日起照章停止股東過戶至股東會終了日止特此通告

理事會啓

ZA3013

# 上海金業交易所股份有限公司召集第廿六屆股東常會通告

本公司定於民國二十四年一月二十七日下午二時在本公司市場內開第二十六屆股東常會除報告營業狀況外並照章選舉理事及監察人凡我股東請於一月二十一日起至二十六日止每日上午十時至下午四時持股票至本公司股務處領取入場證至開會日憑入場證領取選舉票暨議決票再本公司股票自二十三年十二月二十八日起暫停過戶俟開股東會後再行繼續辦理特此通告

理事會啓

# 大美煙公司遷移通告

本公司自民國廿四年一月一日起由榆林路二百號遷至江西路二六四號（九江路轉角）辦公電話改爲一五四一三號又自同日起棧房改設在江西路二六一號特此通告

# 中興煤礦總公司遷移公告

本公司訂於民國廿四年一月一日遷移上海靜安寺路第一百七十號一樓辦公特聞

電話號碼 第九五六六五號（接轉各辦公室） 第九四四二○號（本公司營運處長專用）

電報掛號 一五四二（總公司用） 九三九一（營運處用）

# 美華鮮菓汁有限公司遷移通告

啓者本公司以原有事務所不合應用故於廿三年十二月三十一日起遷至愚園路一四七九號（兆豐花園對面）電話二○○二三號照常辦公以後如蒙惠顧或其他接洽概請駕臨新址爲荷

# 中國鎖廠

註冊商標 CHINA 中國

鐘牌門鎖 堅固耐用 保用五年 免費裝置 各五金號 均有出售

事務所 上海英租界仁記路一一九號 電話一一九四五號

工廠 上海法租界打浦橋西徐同鄉五號 電話七三○○五號

# 奚夢衡介紹名醫龔醒齋醫生

家人遇淑琴素患肝胃氣痛痞塊胸悶吐酸翻胃心跳失眠之症久醫未愈幸延龔醒齋先生用古法按摩手術治理果見奇效共治一月各病盡愈感激之餘無以爲謝特誌報端藉鳴謝忱聞龔君治理中風臟腑喘咳氣膈肝氣胃病肺病腎病諸症均有特效用代揚以便病家知所問津焉

龔醫生寓 白克路大通路口五七八號 電話三四八四九號

# 蘇浙皖區統稅局公告第五號

火酒定於二十四年一月一日改辦統稅凡國內所設火酒廠無論內地或租界均應向所在地統稅機關申請登記產製火酒應先購貼印花完稅出廠其在統稅未實行前進口或出廠之火酒未經報征洋酒類稅者亦應報請查驗貼花方准銷售如遠處請凡火酒廠家及經售商號均應遵照辦理如有未明手續即來局詢問以便告知而免錯誤此佈

中華民國二十三年十二月 日

# 交通部上海電話局通告

案奉交通部電業字第五八九七號訓令內開長途電話加急通話改按規定價目加倍收費自二十四年一月一日起實行仰遵照並轉飭遵照等因除飭知主管股遵照并函知浙江省電話局及上海電話公司分別查照外特此通告

商務印書館

# 本週新書(初版)

▲四部叢刊續編 本日出版一種

春秋正義 唐 孔穎達 疏 日本覆印景鈔卷子本 十二冊五元八角

春秋單疏、自南宋沈中賓與注合刻後、卽已不傳、是爲日本東方文化學院印行、原書分三十六卷、猶孔氏自定之數、吳興嘉業堂劉氏書刻所得殘本、僅卷一之九、又卷三十四之三十六、此爲阮文達所未見、劉氏嘗互相讎校、大有異同、足爲治左氏學者參考之助、本年先印爾雅儀禮疏二種、得此可稱鼎足而三、

本叢刊續編第一期五百冊、每星期日出書一次、本日業已出全、惠顧預約諸君、請各就原購處持定單兌取、至明年擬出之書早經預備續得者亦有數十種、原定新年第一星期日續行出書彙售預約、惟以印刷過忙、祇可暫時展緩、一俟部署停妥、卽當登報布告再第一期書五百冊分售定價共計二百六十四元一角、本月內合售僅二百元、尚餘二日、購請從速、另備書櫥柚木製四十元、柳安木製三十五元、諸希 公鑒、

| 日期 | 新書 |
|---|---|
| 十二月卅一日 | 大學叢書 中國經濟改造 馬寅初著 精裝本四元五角 |
| | 大學叢書 人壽保險經濟學 S. S. Huebner著 陳克勤譯 七角 |
| 廿四年一月一日及二日 | 新年本館休假二天 新書停出 |
| 一月三日 | 大學叢書 中華二千年史(中) 鄧之誠著 精裝本中冊六元 平裝本第三四冊二元六角 |
| | 網球新術(小學生體育叢書) H. H. Jacobs著 陳岳州譯 六角五分 |
| 一月四日 | 中國近代民治教育發達史(英文本) 鍾魯齋著 二元四角 |
| | 籃球戰術 會杰編 六角 |
| 一月五日 | 大學叢書 實驗普通化學 鄭蘭華著 精裝本二元 |
| | 化學新式問題 C. G. Cook著 丁緒生譯 三角五分 |

911



今日本報要目

國內 蔣委員長抵杭 戰區清委會昨開常會 唐生智到訓練總監部視事 駐川參謀團離贛西上

國外 日本正式宣告廢棄海軍約 國聯發表一年來成績報告 海牙法庭主席安達逝世

上海 航空救國昨日給獎 孔祥熙等赴杭

第一張…要電
第二張…要電 國際電
第三張…國際電 本市新聞
第四張…上海中學特刊 教育消息 商業新聞 兒童週刊
第五張…婦女園地
本埠增刊 第一張…業餘週刊 第二張…業餘週刊 第三張…電影專刊


# 蔣委員長抵杭

## 接見浙省府人員 孔祥熙自滬往晤

【杭州】蔣委長今晨九時偕夫人宋美齡·監委王寵惠及衛隊等、乘汽車由奉化循奉新蕭紹嵊二路來杭、下午一時五十分到達、黃紹雄·許紹棣·黃華表均至江干歡迎、王談、南下結果良好、是否再赴西南一行、尚未決定、出國期約在三星期之後、(二十九日專電)

【杭州】孔祥熙今午十二時半偕秘書公子隨員等、由滬掛花車到杭、寓中行新廈、接見財廳長徐春甫、對浙財政、有所商談、(二十九日專電)

【杭州】蔣委員長偕夫人宋美齡女士、廿九日晨九時半離溪口、乘汽車來杭、周象賢沿途陪行、午後一時半渡江、登江干碼頭、黃紹雄及省黨政各委暨周至柔·宣鐵吾·蔣堅忍·趙龍文、各機關領袖多到埠歡迎、蔣外披黑大氅、精神煥發、登岸後、軍警全體致敬、蔣與各歡迎人員一一點首爲禮後、卽偕夫人乘汽車、直趨澄廬行轅休息、旋接見孔祥熙及黃紹雄與各廳處長、對浙政略有詢問、(廿九日中央社電)

【杭州】黃紹雄兼浙省保安司令、聞已定元旦於各省府委員行就職禮、同時就職、(二十九日中央社電)

# 居正宴王用賓

【南京】司法院長居正、二十九午宴新任司法部長王用賓、政次洪陸東、常次謝健、並副院長覃振、顧問覃道、秘書長謝冠生、最高法院檢察署長鄭烈、行政法院長茅祖權、公務員懲戒主任馬宗宇等、席間居氏有演說、策勵法界同僚、(二十九日專電)

【南京】居正二十九日午、在院宴王用賓、謝健、又司法院簡任秘書陳爵民、調任法部總務司長、最高法院書記官長李貴鳴、調任法部簡任秘書、遺缺由朱幹青調任、(二十九日中央社電)

# 四屆立委任命狀已送達

【南京】四屆立委八十六人任命狀、已備好、卽送達、定一月十四晨、在國府大禮堂、宣誓就職、十八晨開第四屆第一次大會、(二十九日專電)

【濟南】今韓復榘電孫科、薦劉漣漪·延國符·孫爾鳳充立委、(二十九日專電)

# 各地籌祝元旦

【長沙】二十四年元旦湘省府定是日上午九時、在中山堂召集黨政軍各界、舉行慶祝典禮、並團拜、十時在省教育會會塲、檢閱國術訓練所兒童班全體學生、十二時在民衆國術俱樂部宴會、(二十八日中央社電)

【天津】新年內假期、黨政軍學校均將放假三日、各商店懸旗三日、津公安局由三十一日起戒備五日、全體保安隊出動、協助佈崗、元旦上午九時、省市府分別在大禮堂舉行團拜、津市黨部定是日上午九時、召集各界舉行二十四年元旦慶祝會、(二十九日專電)

【天津】津新聞界新年休假、益世庸報商報各停刊三日、四日辦公、五日有報、大公報因向與同業不合作、擬獨示新異、祇元旦休假一日、(二十九日專電)

【漢口】總部定元旦舉行團拜、文官科長武官上校一律參加、省黨部舉行代表大會、放假三日、(二十九日專電)

# 黔軍擊退殘匪

【貴陽】匪約六千餘人、於二十七日被黔軍擊退、匪現潰至五里橋附近、(二十九日中央社電)

【重慶】入黔追擊部隊在鎮遠與匪接觸、匪部傷亡頗衆、蕭賀兩匪刻仍據慈利大庸間、劉建緒部自辰州向匪壓迫、匪若不竄鄂西五峯、必將回竄川黔邊境、川勦匪總部、已飭田旅嚴防、(廿九日中央社電)

◉貴陽 二十七日下午一時、匪三千餘來在新州與黔軍杜少華旅激戰、約四小時、匪不支潰退、(二十九日中央社電)

◉貴陽 湘軍陳光中師向劍河追勦殘匪、王東原吳奇偉周渾元各師、均向匪追勦中、(二十九日中央社電)

# 張學良接見 津勦匪慰勞團

【漢口】張學良二十九日在總部接見津勦匪慰勞團、張對該團談話、謂豫鄂皖三省勦匪軍事、現已告一段落、殘星散匪卽可肅清、將以全力辦理善後、朱毛竄賀各匪、企圖竄川、勢不可能、該團在漢公畢、當晚乘輪赴贛、(二十九日專電)

【漢口】津各界慰勞勦匪將士代表團馬亮·王灑源等一行八人、前晚由平到漢、廿九日晚九時、乘江順輪赴潯、轉南昌慰勞、(廿九日中央社電)

# 戰區清委會開會

## 討論新保安隊問題 殷陶報告兩區近況

【北平】戰區清理委會今晨在政整會舉行全體委會、除常委李擇一在滬未出席外、常委殷同·朱式勤、委員殷汝耕、陶尚銘·岳開先·許同莘等均出席、首由朱式勤報告玉田事件處理經過、繼卽討論各項問題、午始散、下午休會、三十日休息、三十一日照常開會、關於下月會期及戰區清理問題、均將有所決定、(廿九日電)

【北平】陶尚銘前晚由唐山抵平、今晨赴政整會謁黃、報告政務、旋出席戰區委會議、定新年後返唐、殷汝耕及政整會顧問何亞農今下午赴津公幹、定明返平、(廿九日專電)

【北平】陶尚銘談、唐山昌黎一帶花會甚熾、背後均係日鮮人主持、唐山日領館已允取締、灤楡區公署將嚴禁我國民衆參加、惟昌黎一帶、因無日領館、取締較難、(廿九日專電)

【天津】今早十時、戰區清理委員會在平政整會內、召開本年末次常會、到殷同·陶尚銘·殷汝耕·許梓·朱式勤·岳開先六人、李擇一請假缺席、討論、㈠玉田保安隊民團之整理、保安隊調出戰區、及新定防地、㈡戰區新編特警隊東開時日、及携帶輕機關槍數挺、㈢戰區各問題清理方案之擬訂、㈣下次常會召集之日期、午刻休息、午後三時、復集議、四時閉會、陶尚銘日內來津、謁于學忠、商唐山清毒問題、朱式勤三十一日赴玉田再與各團隊接洽、(二十九日專電)

【天津】今午後五時五十分、殷汝耕由平來津、卽赴省府謁于、報告本日在平召集戰區清委會商決經過、(二十九日專電)

【北平】戰區清理委員會二十九日晨十時開例會、到殷同·朱式勤·殷汝耕·陶尚銘·岳開先·許同莘·等、首由朱式勤報告解決玉田團隊糾紛經過、次由殷陶相繼報告兩區近況、旋討論新保安隊開入戰區等問題、至午一時始散、(廿九日中央社電)


請閱 二十五史 第二期預約 還有幾天

一次付四十四元 十次付每次五元半 年底截止 期滿不展

樣本備索 開明書店出版 欲購請速

到滬旅客特別注意

汽車接送免費 ▲房金比衆低廉 ▲房間幽靜清潔

東方飯店爲便利旅客起見特在車站輪埠均派招待並自備汽車接客概不收費 旅客往車站搭車或往輪埠乘船者得坐東方自備汽車送客仍不取費 貴客倘自備汽車到東方開房間者付給大車資五角其餘洋五角由東方賠送

房金 定價各界公認比衆低廉 單舖一元半起 雙舖二元起 浴室四元起 套間五元半起 五六二樓全部改裝新漆特闢高尚雅室專供幽靜寓客

各界到滬倘要開往旅館 請到上海英租界西藏路東方飯店 設備完全 床舖清潔 諸君試之定可滿意


# 劉湘電京

## 決打破防區制

【南京】重慶電、劉湘二十七電京、今後決打破防區制、改由中央地方分別整理、(二十九日專電)

【南京】川省府主席劉湘及各省委等、定元月十日左右、在省會宣誓就職、中央將派中委張羣、前往代表監督、(二十九日專電)

【成都】劉湘廿七日在渝各縣歡迎會演說、對軍民財諸政、均有表示、今後決打破防區、稅收由中央地方分別整理、(廿九日中央社電)

# 行營令飭勦匪省份 各縣改設區制

(續昨)

【南京】㈢區長區員是否得區內民衆之信仰、㈣區署文書及物品之整理、是否得當、區內必應週知之法令、曾否宣達、其宣達之方法、是否得宜、㈤經費是否依法徵收、及收支能否適合、有無侵蝕苛擾情形、㈥區內保甲團隊人員、輔助區長施行職務、是否得力、㈦區內戶口調查、是否確實、戶籍登記、是否周密、保甲及壯丁、或創共義勇隊之編組、是否健全、自衛力量是否充實、能否運用、㈧區內自衛設備及警戒佈置、是否適宜、㈨區內鄉村曾否普遍、設築各種合作社、其社務業務之指導保護、是否適當、㈩區內小學及民衆教育、曾否普及、其推廣指導工作、是否適宜、(十一)區內農林水利是否改進、(十二)區內土地清丈、曾否實行、工役分配是否適當、(十三)其他必須視察調查之事項、前項各欵巡視之情形、及對於區長區員加以訓誡嘉獎、或其他之處分、各縣長應於每次各區巡視完畢後、彙編巡視報告書、呈由該管行政督察專員公署、轉呈省政府查核、

第十三條 區署處理事務之情形、該管縣長應隨時定期召集區長或代表區長之區員、到縣政府所在地、對各該區署承辦各事務、區內各情況、及其他必要之事項、分別加以考詢、每隔一月、至少必須舉行一次、但依前條之規定、本月預定爲輪往各區巡視之期、則本次考詢得行停止、或於巡視半月以前舉行之、前項考詢、應由縣長親行、但縣政府所屬各科之主管事務、亦得由各主管科長行之、各就主管事務之進行、促其注意、相與協議、並得指定與有關係之職員、爲之說明、

第十四條 依前條規定、加以考詢、或促其注意、或與之協議、各事項應筆錄要領、編爲考詢錄、每次由縣長呈由該管行政督察專員公署、轉呈省政府查核、

第十五條 各區應行興辦之事務、須遵照新頒法令實行、或現行法令各區尚未明曉者、縣長應定期召集各區長區員、到縣政府所在地、開講習會、就所頒法令之意義、辦理之程序、及其他必應練習之實務、分別講習之、務使澈底了解、確切遵行、

第十六條 區長任職至三年以上、經縣政府考核成績、認爲優異者、應呈報該管行政督察專員公署、核轉省政府審定、凡已取得縣長資格者、卽以縣長存記任用、未取得縣長資格者、卽儘先任用、區員任職二年以上者、經縣政府考核成績、認爲優良者、得以區長存記、列入區長候選名冊中、儘先任用、前項區長區員、如有異常勞績、爲全省之最優越者、雖未滿任職年限、亦得特授升用、

第十七條 區長薪俸暫定支給委任七級至委任四級、區員薪給、暫定支給雇員薪給、至委任五級、均得定期予以進級、

第十八條 區長最低經費、暫分甲乙丙三種、如附表之規定、除附設縣政府之區署兼職者、不得兼薪外、餘均由各縣縣政府、依縣份之等次、暨各區地方之情形、任擇一種、比照編制、列爲縣預算之一部、依次呈經該管行政督察專員公署、核轉省政府核定後、由縣政府就地方經費項下支給之、如有不敷、得由省政府補助、在該縣應解省稅內坐支抵解、非特經呈報省政府核准、不得向縣區內自行商取、

第十九條 區署由縣政府呈請省政府刋發木質鈐記一顆、以昭信守、文曰、某縣第幾區區署鈐記、其尺度式樣、依照印信條例委任職之規定、

第二十條 爲保管區有欵產及調解區民糾紛起見、得於區署附設區有欵產保管委員會、及區民調解委員會、遇有必要時、亦得組織其他委員會、以促區務之進行、其一切組織規程、由區長擬呈縣政府核定施行、

第二十一條 本大綱施行細則、由各省自定之、

第二十二條 本大綱公布後、自奉令之日起、各該省應將各縣現設之區公所或區辦事處、分爲三期、遵照本大綱分別改組、每期四個月、限於一年以內完成之、各省中如有向未設區公所或區辦事處之縣份、應卽分區設署、逕依本大綱辦理、

第二十三條 依本大綱改設區署後、豫鄂皖三省勦匪總司令部頒佈之勦匪區內各縣區公所組織條例、及江西省各縣區辦公處組織暫行條例、均卽廢止、

第二十四條 凡施行本大綱之省份、其他普通法令、有與本大綱相類似者、均暫緩施行、但不相抵觸之自治法規、仍得通用、

第二十五條 本大綱暫於湖北河南安徽江西福建等勦匪省份施行之、其他各省、如認爲有參照本大綱實行分區設理之必要者、應呈請行政院核准、

▲附各縣區署甲乙丙三種編制暨每月最低經費表

| 區別 經費 項目 | 甲種區 | 乙種區 | 丙種區 |
|---|---|---|---|
| 區長 | 六〇元(一員) | 六〇元(一員) | 六〇元(一員) |
| 區員 | 一七〇元(五十元者一人 四十元者三人) | 一三〇元(五十元者一人 四十元者二人) | 八〇元(四十元者二人) |
| 書記 | 三五元(一員) | 三五元(一員) | 三五元(一員) |
| 助理書記錄事 | 五二元(助理書記一人廿元 錄事二人各十六元) | 三二元(錄事二人各十六元) | 三二元(錄事二人各十六元) |
| 區丁 | 二四元(三人各八元) | 二四元(三人各八元) | 一六元(二人各八元) |
| 辦公費 | 五〇元 | 四五元 | 四〇元 |
| 合計 | 三九一元 | 三二六元 | 二六三元 |

(二十九日中央社電)


申報月刊社叢書第八種

中國經濟現勢講話 出版預告

本書係由好幾位經濟學者共同根據最近之經濟資料合撰而成，內容充實，體裁新穎。披閱一過，便可對於中國今日之經濟情況得一明確的概念。凡注意或研究中國經濟者，不可不人手一編也。

材料新穎 文字淺顯 要言不繁 不可不看

全書計一百七十頁—定價六角

於一月十五日與申報月刊新年特大號同時出版

凡于民國二十四年一月底前預定申報月刊全年一份者(二元五角) 奉贈一冊

上海漢口路三〇九號申報月刊社

新辦 活定兩便儲蓄存欵

有活期存欵之便利 享定期存欵之利益

每戶至少存洋五十元，至多存洋五千元，共利率視存期長短而定。以三個月爲一級，茲列如左：

甲級存滿一個月未滿三個月 週息五厘計算
乙級存滿三個月未滿六個月 週息六厘計算
丙級存滿六個月未滿九個月 週息六厘半計算
丁級存滿九個月未滿十二個月 週息七厘計算
戊級存滿十二個月未滿十五個月 週息八厘計算
己級存滿十五個月未滿十八個月 週息九厘計算
庚級存滿十八個月 週息一分計算

詳章備索 通易信託公司儲蓄部 上海北京路 北平西交民巷 杭州清泰路

時事彙報 第四期 今日出版

科學化的報紙 整理過的新聞

每週出版一次逢星期日發行每期另售一角五分預定全年大洋伍元本年年底前優待六折郵費另加本埠三角外埠六角上海麥特赫斯脫路三六二弄五二號 時事彙報社發行 電話三六二五七號



本報定價目

中國境內每月洋一元三角五分每三個月洋三元八角五分每六個月洋七元五角全年洋十四元六角(日本朝鮮同)◉新疆蒙古每月洋二元四角◉歐美各國每月洋五元六角◉香港澳門每月洋二元九角報費先惠郵票不收

本報廣告刊例

◉特等(甲)登報名下以二十六字高爲一行共廿二行每日洋二十元(乙)登提要前以四十字高爲一行共五行每日每方十九元(丙)登新聞欄中以四十字高爲一行共三十行起碼每日每行九角

◉頭等(甲)報旁上封面半版地位每日每版洋二百廿五元(乙)自下封面起至電訊前止每日每行計八十二字高每次以二行起碼每日每行大洋一元八角

◉二等 緊要分類地位每字長廿字高每行每日洋四角每次至少四行

◉三等(甲)登本埠增刊新聞欄每行廿字高每日每行大洋六角(乙)登於本埠增刊分類廣告地位以廿字高爲一行每次以三行起碼每日每行大洋二角五分

◀電報掛號六〇七八▶

本報開設上海漢口路三〇九號創自同治十一年即西曆一八七二年



粵港滬 天喜堂

老坤 調經丸

專治 經閉 經淡 經少 經瘀 經遲 經痛 經早 血崩 赤帶 白帶 宮冷 不孕

▲詳細仿單承索即奉▼

每瓶一元 各埠藥房均有經售 上海支行 東新橋北海路一二號門牌 電話九一九四七

開胃平肝 胃鑰(定)(汁)

凡一切胃病 立服立愈

時交冬令更宜加服滋補品 維他命牛肉汁 維他命童雞汁

(定)大瓶一元 小瓶五角 (汁)每瓶一元

上海四馬路 中西大藥房發行

創設二百餘年 聲譽卓著

馮存仁堂藥號

總店 三馬路畫錦里東 電話九〇五〇〇

分店 浙江路偷雞橋南 電話九四四八八

本號具悠久歷史爲有數老店發售參茸飲片丸散膏滋凡臻上乘承接代煎各界認真可靠早蒙推崇時屆冬令進補敬希惠顧是幸

分店另開參燕專部貨正價廉 印有丸散全集備索

老店寧波又新街

# 萬有文庫 第二集預約只餘今日·明日

## 接頭詞與接尾詞之總匯

本館編印之辭源正續編，悉依條目之首字編列，已收入萬有文庫第一集參考書中。佩文韻府及拾遺則依條目之末字（即韻脚）編列，已收入萬有文庫第二集參考書中。兩書均附有四角號碼索引，同時羅備，則通用之任何接頭詞與接尾詞，均不難一索即得矣。

▼合購正編及兩部參考書 四百元
▼單購正編 三百四十元
▼單購十通 六十五元
▼單購佩文韻府 三十元

第一集特價 同時截止

商務印書館啟

914



# 錦文堂書局年關大出清存貨 狂廉運動

徵求基本客戶 詳章備索 目錄
購書一元 奉贈獎券一張 萬元大獎

## 華英對照參考書（每部狂廉一角書）

英文古文觀止、英文名人文選、莎氏樂府本事、天方夜譚、魯濱孫飄流記、伊爾文見聞錄、海外軒渠錄、古史鈎奇錄、阿狄生文報攝華、金銀島、雙城記、撒克遜刧後英雄略、河上肇著 陳豹隱譯 經濟學大綱

## 每部狂廉一角書

房中術、新交合論、同性戀愛論、情慾之秘密、男女之研究、性病之新論、掛名夫妻、大戀人、天曉得、天不笑、電影小說、吃門女兒經、窮不求人、一見就笑、上海之秘密

## 每部狂廉一角半書

對照尺牘、唐著寫信必讀、對照秋水軒尺牘、對照小倉山房尺牘、對照雪鴻軒尺牘、對照新尺牘

## 每部狂廉二角書

珠算指南、日常應用文、日常酬世文、初等戀愛指導、男女相法研究、大字柳衣相法、大字李相、桃花扇、資本小說集（第三集）、石平花劍俠、兩性大觀、血滴子、白衣俠、女俠鳳英、戲曲大全、御子成文、白話古文觀止、詩韻集成、本草備要、淵子通考、神便覽

## 每部狂廉三角書

韓夜譚、神女生涯、上海門徑、菜花、色情之男女、四大惡訟師、性與滑稽、中外尺牘大觀、尺牘百法、商業交際尺牘、梅花名人大全、國術大全

## 英華合解字彙（精裝一大厚冊 特價二元）　標準英漢字典（精裝一大冊 特價二元）

## 每部狂廉四角書

古本金瓶梅、隔本花影錄、古本野叟曝言、上海娛樂錄、情描女仙傳、鳳娟續史、正續辭典、九尾龜、驅疇家庭、湯語大全、英文會話八百句、英文百日通、英文成語字典、康熙字典、公文程式、刀筆菁華

## 每部狂廉五角至七角書

男女衛生全書、愛國奇案、中國大觀、醫學百日通、命理探原、芥子園畫譜、對照唐詩三百首、千金翼方、徐哲身反嘲笑因緣、身上海顧問、上海小說集、生育尺牘、逸梅寫信、哀鶉記、民衆醫書六種、徐氏醫書十三種、河間十六種、東垣十種、劝科七種大全、五彩針灸大全

## 每部狂廉九角至五元

◆飲冰室全集、精裝六法全書、金聖嘆全集、徐氏十六種、百病辨證錄、巢氏病源、類證治裁、仲景全書、醫宗金鑑、江湖怪俠傳、金迷之塲、李涵秋好青年、蝶魂花影、清代十三朝演義、應酬文件大全、民衆醫藥顧問、民衆法律顧問、民刑訴訟全書、泰山金剛經、皇朝三通、留青新集、陳修園七十二種、陳修園醫書四十八種、大字臨證指南、中西匯通醫書五種、王肯堂古今醫鑑、河洛精蘊、千金要方、民衆法律、古玉圖考、沈氏遵生書、徐氏三十種、正續名醫類案、英雄走國、奇俠精忠傳、大字本草綱目、赤水玄珠、辭源續編、辭源◆

▶贈送飛機獎券期限◀廿四年元月廿五日止（外埠寬放一月）不中之獎券可掉換日用品

上海四馬路中市世界銀行對面 錦文堂書局啓　外埠函購寄費加一



# 正論

第九期目錄　十二月二十七日出版

胡展堂氏之北來　通郵問題已解決乎　立法委員人選問題　爲浙江省政當局告　論立法委員並告其新當選者　司法行政當局與選舉中之大衆　中國幣制之紊亂及整理統一之需要　禍運「天下爲公」句解（續）　編輯後言

徐寄廎　周還　余滌懷　陳大端　翁履緻　徐公諦　孫思和　中

社址 南京紫金坊五號
出版 每星期四
定價 每期四分
預定 全年一元六角
代售 各埠書店



# 新社會科學

中華社會科學社主編

第一卷 第三期 出版

對于中國古代社會史研究的方法論之檢討　社會學與中國民族復興　政治社會學與現代政治之出路　歷史主義的歷史哲學（歷史思想之發展）　文化史與統計學　史學診斷之創建　社會經濟立法之綜合中化　委託行政與組織之探討　現代國民族地法的史的變像　中國民族婚姻之變

黃文山　王政　胡鑑民　閻煥文　閻煥文　張履鸞　黃公覺　劉百閔　郭漢鳴　何聯奎

總批發處：南京鼓樓 正中書局 雜誌推廣所

# 正中書局發行

每冊四角　預定全年四元　國內一元二角　國外一元二角 三元在內 寄費



# 漫畫生活

第四期 新年特輯——本期增加彩圖兩全頁，并全用超等道林紙精印，優待讀者，并不加價！

每冊定價一角五分 全年一元五角 外埠郵費加一

吳朗西 黃士英 主編 黃鼎 鍾山隱

美術生活雜誌社出版 上海昆明路德安里六十三號 電話五一五六〇

◎◎◎◎ 生活書店總代售 上海福州路三八四號 電話九四四二六號

外埠訂閱本刊，已由生活書店委託各地中國銀行，交通銀行，上海銀行，江蘇省農民銀行代收訂款，不收匯費，

## 本期要目

——文——

幻境…………鄭振鐸
點滴（二）（三）…………余一
平等通姦…………峇峇
在憂鬱的記憶中的故事荒煤…………石生
西洋漫畫史略…………石生
漫畫家的素質…………留雲
演習的話…………靳以
僕人…………蹇先艾
一個小家庭…………朱雯
逾越節…………

——圖——

封面（彩色）…………龐薰琹
扉畫（彩色）…………方雪鴣
一九三五年頭頌彩色…………黃士英
上海本埠新聞（彩色）…………陳靜生
租界組合線（彩色）…………黃鼎
廿三年的結算（照片）…………山隱
一九三五站…………蔡若虹
負擔…………萬籟鳴
飢渴者的幻想…………石彼亭
時事漫畫（八幅）…………許炎等
到都會去（三幅）…………豐子愷
都市人物（八幅）…………胡考
色彩化的社會（三幅）…………劍凡
軍火商的把戲…………張諤
木刻（五幅）…………葆真等


# 本社特別啟事

本刊第十期因印刷所新年停工，須延至二十四年一月十六日出版。本社爲提倡中國固有文化，會商請京滬藝術界之正中社品，於該會預定新年出版之時，以作品佐以特號，代名人展覽，當於二十四年新年之一日出版正論特號，以供讀者之心悅賞，亦一舉也。


# 東南攬勝 預約展期啓事

東南攬勝一書，內容豐厚。印刷精美。文圖並茂。照相及彩色版極多，以是印刷費時。同時外埠預約者紛至沓來。爲優待各界享受預約特價，並使該書盡善盡美起見。特將預約期展至廿四年一月三十日。至希 公鑒。

廿四年一月三十日截止預約 二月十五日出書

編輯者 東南交通周覽會宣傳組
發行者 全國經濟委員會 東南交通周覽會
定價每冊八元 預約祗收四元

## 預約處

一，上海山東路二五五號聯合廣告公司
二，杭州將軍路浙江省政府建設廳第六科
三，上海福州路三八四號生活書店
四，上海中國旅行社總社及南京漢口北平廣州杭州蘇州蕪湖分社
五，上海四馬路上海雜誌公司



# 立信會計季刊 第七期

立信會計師事務所 總發行所上海寧波路一九〇號

學校成本會計述要…………潘序倫
出版業會計制度…………梁明銓
農業倉庫會計制度…………王士企
國外匯兌中貨幣問題…………趙叔誠
會計防弊問題…………顧準
火險業會計制度…………李鴻良
無形資產論…………施永範 楊汞先

銀行資產負債表分類排列的研究…………顧準
進出口業之會計…………張希齡
與我國合夥及公司組織…………資唐文瑞
本賬戶之稽核
附錄

（定價）每季一冊，另售七角，全年四冊，定價連郵二元四角。
（代售處）上海：生活，現代，黎明，開明，作者，良友，上海雜誌公司，等書局；南京：太平街花牌樓等書局；（各埠）各大書局 各地郵局均可代定



# 婦女共鳴 第三卷第十二期要目

雜誌推廣所 柏蔭園 ◉代售處 全國各大書局

婦女力量三年（社論）…………刑法二三九條之批評（記者）…………生活上掙扎的少女自述…………勝利（李峙山）…………海綿中英國婦女運動大事記（記者）…………一年來婦女界…………要聞二十四則（周魏時）…………怎樣駁丈夫（施珊）…………留別首都婦女界（友）…………現在中國婦女運動…………改善家庭…………遺法之我見（溪萍）…………蘇州天平山下的抬轎婦女（朱維明）…………東西爪九則…………對批評婦運之回顧（李峙山）…………一年來婦運…………一個怎樣在南京第一托兒所…………舊友（荊）…………對於婦女服務之態度測驗（師毅）…………編後談（編者）

◉社址 編輯部 南京成賢街六十三號
◉定價 零售每冊一角五分 預定半年八角 全年一元五角
◉總批發處 南京中山路六四〇號正中書局



# 全國經濟委員會公路處 蘇浙皖京滬五省市交通委員會 合辦汽車機務人員訓練所展期招生廣告

報名日期 原定廿三年十二月三十日截止 現展至廿四年一月十日截止

考試日期 原定爲廿四年一月十四·十五兩日現改爲一月廿一，廿二兩日 在各地同時舉行另備招生簡章向各報名處函索須附郵票二分

報名地點 （1）南京鐵湯池全國經濟委員會公路處（2）上海市公用局（楓林橋）（3）江蘇省公路管理處（4）杭州浙江省公路局（5）安慶安徽省公路局

戊A2605



# 中國無線電工程學校招生 男女

（一）學科 電信科 工程科（二）程度 中學程度 如有畢業證書經審查合格者得免考入學（三）考期 二十四年一月十五日（四）開學 一月六日（五）章程 函索附郵五分（六）報名 上海公共租界愛多亞路一三九五號本校 電話三二一二二



# 蘇州私立維達助產學校招生 教育部備案

（程度）本科 須初中畢業或有同等之學力者 預科 須高小畢業者 插班 生須他助產學校肄業一學期以上者（考期）第一次陽曆一月廿日 第二次二月十二日（校址）蘇州黃鸝坊（章程）函索附郵五分 校長醫學博士徐維達 教務主任顧月樵醫師同啓



# 市教育局立案 光夏中學減費招生

（類別）1·男子部高初中各級插班生 2·女子部高初中各級插班生 3·小學部高初各級插班生（日期）1·報名即日起 2·一月十五日小學隨到隨考 考試（附註）1·上海新閘路膠州路口 2·各部章程函索附郵二分即寄

收A2185



# 上海市萃仁堂 豆米業扶濟會 丙舍催柩出廠通告

逕啓者敝廠茲奉上海市衛生局訓令所有本市丙舍限期遷移指定區域等因敝廠地方狹隘寄柩已滿所有未轉票已轉票之柩主務限於本年臘底至遲明年清明爲度趕行出廠逾期不將寄柩出廠惟有代爲掩埋於西鄉長橋本公墓以符法令特此登報預告千祈勿誤爲要 豆米業萃仁堂丙舍啟



# 南昌行營剿匪軍撫卹調查處通告

案奉委員長蔣手諭贛閩兩省匪區收復後南昌行營之重要工作爲剿匪陣亡將士之撫卹事宜應登報調查趕速辦理以安遺族等因除分電本行營所屬各部隊限于一月內將該部一年以來陣亡將士遺族應即日自向各原屬部隊長官呈催辦理邮亡手續并向各原籍縣政府索取乙種調查表照式填明送請縣府證明轉呈本行營以憑核卹切勿遲延自誤再查業經奉准給卹之陣亡官佐其卹金未據來營領去者尚有多起併仰各該遺族於一月內迅來南昌本行營具領爲要此佈 中華民國二十三年十二月十九日



# 京滬滬杭甬鐵路管理局招商承包蘇嘉綫土方工程第二次廣告 招標

蘇嘉路由蘇州經吳江平望盛澤至嘉興，共長七十七公里，土方工程，計分六小段，除第一小段十二公里，業經招標承包外，現在第二小段至第六小段及河泊段，測繪計算，均已告竣，擬即招商承包各該段土方工程，同時開工，凡本國籍，具有工程經驗及能力，並經省市政府登記，（不論已向本路註冊與否）願承包一小段或一小段以上者，可於二十四年一月七日至十二日。向上海北蘇州路四百十號河濱大廈本局工務處領取標章程，施工說明書，及標單標封等件，同時繳納手續費三元，圖樣押櫃費十五元，准於一月廿一日下午三時，在本局當衆開標。特此通告

收A2493



# 南京市政府購料審核委員會招標通告

爲通告事茲爲工務局標購下列各種材料凡屬殷實廠家如願承辦者請至本會繳納登記費領取圖樣章則於十二月三十一日下午三時以前投送本會即於同日下午三時在市府當衆開標特此通知 計開 一·生鐵水管 二·大號配件（以上兩項限於本國廠家） 三·增壓機件



# 河南省政府建設廳招商承包洛潼路石方工程通告

| 工程類別 | 工程地段 | 石方約數 | 投標人資格 | 領圖標時期及地點 | 勘察辦法 | 開標日期 | 押標金 |
| --- | --- | --- | --- | --- | --- | --- | --- |
| 開山築路 | 閿鄉至盧氏段 | 十二萬立公方 | 本國殷實包商富有開山築路經驗 | 自即日起至廿四年一月三日止在開封建設廳或洛陽豫西築路辦事處領取繳納圖樣費五元 | 投標人應於廿四年一月五日親至洛陽豫西築路辦事處報到即由該處派員會同前往實地勘察山路 | 廿四年一月十八日下午三時在開封本廳 | 第一標三百元 第二標六百元 第三標六百元 |



# 交通部郵政總局供應處標購郵票紙通告（第廿八號）

本總局現須訂購郵票紙一批計六千二百令是項紙張須於民國二十四年八月間在天津一次交齊所有紙費保險費運費以及佣金利息等一概包括在標價之內各商行如有願意承辦者應備具保證金五百元向膠州路三二二號本總局供應處函索或領取招標說明書及紙樣等件所有標函應用火漆封固函面註明「郵票紙標函」字樣於民國二十四年四月一日下午二時以前寄到上海膠州路本總局供應處至上項保證金五百元當於合同訂安後一併如數發還特此通告

CA084



# 浙江硝磺總局招商投標承辦運銷全省硝磺通告

浙江硝磺運銷處承辦原商現屆期滿茲奉財政部令招商承辦自二十四年二月一日起至二十九年一月三十一日止爲一年承銷之期定於二十四年一月八日起至同月十四日止招商投標願投者須向本總局領取辦法章程及標格依式填明投入金衙班本局門前標櫃內於截止之次日由本局會同部署特派員監視開標除將承辦詳細章程牌示外特此通告

AZ7257



# 鎮江縣建設局爲疏濬鎮江江灘第一段工程重行招標公告第二號

案查疏濬鎮江江灘第一段工程，自平政橋背後碼頭起（設計圖第一號標誌）迄鎮江關前鎮通碼頭止（設計圖第十八號標誌）計長五百六十七公尺業經本會等呈准江蘇建設廳核准招標並經登報公告在案本月二十五日下午二時，當衆開標結果：查所投各標標價均超過本會等原定預算甚巨，爰經決定按照投標規則第七條宣告無效，重行招標茲訂自即日起繼續招標，二十四年一月十日下午二時仍在鎮江縣政府大禮堂當衆開標除呈報建設廳暨函縣政府外用再登報公告凡在本省建設廳或南京上海市政府工務局登記，領有執照各包商，自即攜帶證明文件前來本局照章繳納圖表章則費洋十元領取章則圖表等件遵章辦理，特此公告（領標地點）鎮江縣建設局（開標地點）鎮江縣政府大禮堂

# 恕赴不週

先考挺枝府君痛於民國二十二年七月二十五日未時壽終滬寓正寢距生於前清光緒三年丁丑歲六月十一日午時享年五十有七歲不孝承燮等隨侍在側親視含殮即日遵禮成服旋移寄滬南四明丙舍謹擇於民國廿四年一月六日成主七日領帖八日發引回籍安葬於慈谿汶溪小洞嶴山之高原恐赴不週哀此奉 聞

孤哀子倪承燮 熙 炯 字 泣血稽顙

齊期孫紹武 紹岳 紹飛 紹祖 泣稽顙

治喪處上海民國路四明公所

# 報喪

家主季馥四老爺於十二月廿九日丑時壽終滬寓正寢擇於十二月卅日未時在海格路中國殯儀館大殮特此報 聞

蕭存厚堂家人叩

# 恕訃不週

先考伯申府君痛於民國二十三年十二月十三日辰時壽終正寢距生於清同治元年十一月二十日巳時享壽七十有三歲不孝文安等隨侍在側親視含殮遵禮成服謹於一月十三日（夏歷十二月初九日）領帖家奠恐訃不週特此奉 聞

孤子潘文熙 安 錦 泣稽顙

喪居嘉定西門外下塘本宅

# 報喪

家嚴予醒府君於民國二十三年十二月二十八日戌時逝世謹擇十二月三十一日巳時在日暉港四明公所南廠吉祥廳大殮謹此報 聞

棘人劉緒梓 緒榕 緒樺 緒機 稽顙

# 張宅出殯路由

謹擇於一月二日即夏建十一月二十七日爲華出殯定是日上午十時在城內艾家弄本宅發引走望雲路蓬萊路中華路進老西門走肇嘉路光啓路方浜路東門路渡浦登陸家渡碼頭走陸家渡路浦東路東昌路賴義渡大街北護塘路浦東路朝東入祠謹此佈 聞

張公錫華治喪處啓

# 退保聲明

先父錫華府君不幸棄養所有生前代人作保不論書面口頭一概作廢又生前所任商號社團兼職亦請另行派員接替否則上奎等概不負責謹此聲明

張上珍 奎 達　張上榮 德 謹啓

# 安徽先烈張孟介先生省葬委員會啓事

本月二十日舉行張烈士孟介省葬鄭烈士贊丞張烈士子剛鄭烈士繡章鄭烈士養源公葬荷蒙中央黨部國民政府將委員長各院部會各省黨部各省政府各軍長官海內名賢各方同志以及海內外各機關團體學校蒞臨參加龍錫謙高文鴻藻泉壤增光白馬素車山川生色惟是招待不周人數仄之餘并攜各家屬敬謹致謝

委員 吳禮卿 劉貽燕 楊嘯天 何世楨 李少川 魏滌永 管曙東 程稚周 陳葆元 吳性元 張仲披 李誠安 櫧養之 孫旨美 譚惟洋 張樹侯 方叔平 杜墨林 柏文蔚 袁家聲 陳紫楓 岳相如 金維繫 凌濟安 張拱辰

# 周延礽（健初）率子孫敬謝

月之二十六日先嚴領帖辱承軍政商學各界暨諸戚友寵錫詩詞聯誄並荷賁臨弔奠雲天高誼歿存均感謹先登報藉申謝忱伏乞 矜鑒

# 時事彙報社啓事

逕啓者茲因本報總社社所擴充原有望平街二二一號營業部即日起改在總社辦公各界賜洽務乞移玉愛文義路麥特赫斯脫路東福田邨五二號爲荷電話三六二五七

ZA8539

# 常州旅滬同鄉會爲會館催柩回籍啓事

查本會局門路汝南街常州會館前後寄存同鄉棺柩現已積至數百具年久未領者尤居多數不特有地皆滿後來難容抑且歷久浮厝既屬妨礙衛生有背官廳禁令更非所以安幽魂陳塋山丁家塢購置山地七十餘畝指定一區辦爲年久未領棺柩公葬墓地外爲此登報敬告歷年寄柩家屬請於登報日起廿四年一月十日止前來認領運回安葬如經逾期不領本會唯有一并彙送原籍潘家橋叢葬以重衛生而安幽靈並希察照爲幸此啓◎會址同孚路一〇二弄六號

ZA7513

# 滬南裏馬路房客商界聯合會警告楊蓮記啓事

茲據敝會會員裕豐發記合順萬濟萬成豐泰裕太等報稱敝號等房屋翻造之後經八閱月刻始陸續完工舊房客理應有優先承租權詎業主楊蓮記竟乘機要挾每幢需索小費三千元而房租較前縮小三分之二反由每月原租六十元加至百七十元之巨迭次商懇減讓無效除再依法向該業主交涉外請爲援助等情到會查小費一項經市政府公安局迭次明令禁止收取自不得再有此項需索本年滬市商業凋敝已極故減低租金爲全市房客迫切之要求而貲業主反要索此等高額租金實屬蔑視輿情開創惡例務望從速覺悟取銷小費改訂相當租額否則全市受其援例影響決難緘默特此警告如上

# 洽記公司爲曹家渡白利南路協興里產權啓事

保坐落滬西曹家渡華租交界處現名秀水路之協興里房屋係民國十八年八月六日由敝公司代表人沈驊臣君向沈鐵樵君訂約當時該地尚係方單計租建造計租期二十年在訂約承租建造房屋時爲上邑二十八圖一八九圖堂字圩第二十號計地三畝另二厘九毫茲據收租人報告近來不時有人來協興里估看房屋調查租額據稱因有人欲將房屋土地合併抵押故來查詢等語並外間有沈驊臣名義之協興里產權出抵情事深恐各界受愚致起糾紛爲特登報聲明幸希垂鑒

AZ2057

# 徐大成 葉其珍 訂婚啓事

我倆承 項立民袁棟耀兩先生介紹並徵得雙方家長同意於中華民國廿四年元旦在上海訂婚謹登報端奉告 親友幸乞 垂督

徐大成 葉其珍 鞠躬

# 商辦閘北水電公司緊要通告

本公司收費員前往各用戶收取水電費時隨身佩有本公司職員徽章粘附照片之收費證章以資識別近來風聞有人假充本公司收費員向各用戶冒收水電費並找用偽鈔情事除嚴密查究並分函各用戶外特再登報通告嗣後各用戶遇本公司收費員前來收費時務須明其佩帶之徽章證章照片以免受愚爲要

ZA2147

# 張德欽 詹以仁 律師代表莫慕（慰林）緊要聲明

茲據當事人莫慕林君來所聲稱伊前受聘至該公司爲收費員並訂有保證合約經理之職自任事以來試辦成績尚佳現伊因職務繁重辭去職務除已解除保證合約外此外伊前所經手事件概由公司負責等語前來據此合亟代爲登報聲明如右 事務所四川路三三〇號 電話一二九七三號

ZA7524

# 馬君碩律師代表茅友仁君緊要啓事

案據當事人茅友仁先生聲稱竊友仁幼年失怙余伯母乃顧以撫養教育以至成人不知自落甚至侮辱余夫婦及後伊姪培蔭在外有借貸情事或其他梅茲伊自願與余夫婦脫離叔姪及家族關係由余酌給財產以後在東台縣屬大豐公司地方安房自立除已簽訂脫離契約一切條件均經載明外誠恐外界尚未週知特請貴律師代表登報聲明遂末了手續無論在脫離關係前後概歸伊自行理楚與余夫婦及後嗣無涉等語前來據此合函代爲聲明即希公鑒

總事務所南京路大陸商場四〇五號 電話九四五六七號

# 朱鳳池律師代表容尚謙聲明與長子媳及孫子女等脫離父子及家屬關係

長子容賜不思生產日事浪費揮霍無圖所作所爲逆乖情理比來竟致倫常於不顧實堪痛恨除向法院聲請脫離父子關係外容媳梁賢惠孫容炳墊孫女容桂生一併脫離家屬關係並委請貴律師代表登報聲明等情前來據此合代聲明如上

事務所 靜安寺路同福里四號 電話三四〇六三

7451 A乙

# 梁伯華律師代表姚桂芳蕭文定馬春圃等七家房客通告駁覆吳凱聲律師代表楊蓮記啓事

茲據當事人姚桂芳等七家房客稱楊蓮記委託吳凱聲律師登報一則措詞荒謬不勝駭異查該處房屋楊蓮記早經全權委託經租處辦理出租承租故楊蓮記對於房客無論交涉何事均有經租處負責已將房屋另租於人不料忽有自稱舊房客姚桂芳等藉口欲租該處房屋當時並無舊房客之必要索恐淆亂聽聞顛倒是非爲特委請貴律師代表登報駁覆等語據此代爲駁覆如上 事務所北浙江路龍吉里七號 電話四〇九四四

ZA7531

# 詹紀鳳律師代表培德領帶公司 領帶廠 宣告清理

茲據本埠四川路三五五號培德領帶公司暨天潼路福祥里七號培德領帶廠經理夏德稱近以營業清淡資源不繼業已停止營業爲此登報通告除已加記之公司債權者應於十五天內向清算處登記所有欠戶凡對上開公司及廠執有債權者應於十五天內向該處繳清欠款以便從事清算合委請本律師代爲通告至希公鑒 事務所白克路大通里

# 王黼裳律師代表泰和興滙兌銀號推盤聲明啓事

據泰和興滙兌銀號代表聲稱敝號所有營業生財暨一切賬項盡行出盤與泰和興銀業股份有限公司承受敝號營業截止本年十二月三十一日爲止此後泰和興銀業股份有限公司盈虧概與敝號無涉再敝號對外並無欠人款項委託代爲登報聲明前來合亟代表聲明如右

事務所北京路一三七號 電話一五一二八一九

乙A7533

# 陳忠蔭律師代表泰和興銀業股份有限公司聲明啓事

據泰和興銀業股份有限公司發起人聲稱敝公司現已承買泰和興滙兌銀號全部營業生財暨一切賬項自民國二十四年一月一日起開始營業以前泰和興滙兌銀號如有欠人款項由該號自行負責概與敝公司無涉委託代爲登報聲明前來合亟代表聲明如右

受盤泰和興滙兌銀號

事務所北京路一三七號 電話一五一二八一九

乙A7534

# 史良律師代表榮安泰宣告清理通告

茲據當事人榮安泰號經理來所聲稱敝號因受營業清淡所有欠人款項特委請貴律師代表宣告清理等情前來據此所有欠人部份仰各債權人於十四日內帶同憑證來所登記俾便核過期則以拋棄論 上海福州路三一〇號 電話九〇六八二號

ZA3357

# 蔡六乘律師 潘序倫會計師 受任儉德銀行股份有限公司清算人公告

茲據儉德銀行股份有限公司股東臨時會決議解散選任貴律師會計師等爲清算人請依法辦理清算手續等語據此除接受委託外特此公告該銀行債權人於本月二十九日起十四日內携帶債權憑證至上海寧波路一九〇號立信會計師事務所登記以便分別清償所有債務亦希於十四日內前來還款以資結束切勿遲延爲荷此啓

蔡律師事務所江西路三六八號 電話一九六九九

潘會計師事務所梅白格路三十八衖十六號 電話三三六三三

民國二十三年十二月卅日

# 周是膺律師爲結束乾生裕廠布發行所清理案公告

本律師前受乾生裕廠布發行所主委任清理債務茲已將登記債權結算清償完畢清理事務行結束除將憑件交還委託人外特此公告 事務所愛多亞路一六〇號 電話一〇二一〇

# 蔡曉白律師代表永安銀公司總理歐建成君緊要啓事

茲據當事人永安銀公司總理歐建成君函稱建成此次因永安銀公司內部改組事務匆匆赴港接洽離滬時曾經留言聲明惟全體董事多有不察竟至發生誤會登報警告致令外間疑竇滋生殊以爲憾按建成前創永安銀公司辱承各界不棄多方贊助原期努力經營以副雅望無如成立伊始內部多有亟須改進之處故於日前佈告暫停營業數日以便改組而臻完善現各項事宜漸將就緒准於日內返滬召集會議俾期迅速復業深恐各界不明眞相委請貴律師代表先行登報聲明等語前來爲特據情代表登報如上

事務所麥賽爾蒂羅路一三七號 電話八五九一二五號

# 江萬平會計師 羅家衡律師 沈其昌律師 吳凱聲律師 江一平律師 代表永安銀公司董事會通告各關係人並達歐總理建成君

據上開當事人聲稱前因本公司總理歐建成君倉卒離職本會同人散處四方未詳內部事務聞訊無從着手故委請代表清查接管以免糾紛去後茲據報載蔡曉白律師代表歐君自港來電並見報載歐君歸來則全牛在歐君手中懇請代表通告各關係人俾釋疑慮即請代表登報通告請各關係人靜待歐君歸來等語前來合亟代表通告如上

江會計師事務所四川路一四九號二樓 電話一七七八三號

羅律師事務所北京路一九〇號五樓 電話一六九二三

沈律師事務所四川路一四九號三樓 電話一八一三四

吳律師事務所呂班路一五七弄一號 電話八〇九一二號

江律師事務所四川路一四九號 電話一六九二三

# 洪士豪律師代表華明銀號聲明質權並代通告

據華明銀號稱本號前經汽車行主張洽友記以汽車九輛爲質借款立有契約並有收據爲憑今悉該車行將已質之汽車移轉他人營業深恐外界不明眞相致受損失特委請貴律師代表聲明質權並代通告等語前來合亟代爲聲明如上 事務所仁記路 電話一〇三八

# 宋允惠律師代表林孫氏爲林馮齊英聲明之聲明

茲據當事人林孫氏聲稱本月十八日滬報載有余媳林馮齊英委請律師代表聲明一則閱之殊堪詫異查余爲保障孫兒權益起見亦恐余媳爲人所誘故將其所有財產保管並未侵佔余媳若能安分守己余自當照舊撫養否則不明眞相者委請貴律師代表聲明等語據此合亟代爲聲明如上 事務所北京路二八〇號

# 蘇福曉律師代表達西汽車公司宣告清理並召盤啓事

茲據達西汽車公司代表曹永泉等稱該公司現因市面蕭條營業不振難以維持委由本律師代爲清理除通告各債權人於十四日內携同證據至本事務所登記以便清償外所有該公司生財車輛牌號等如有願承盤者請向本事務所接洽逾期以自願拋棄論 事務所南京路大陸商場五〇七號 電話九一八五六號

ZA7479

# 江一平律師受任阮玲玉女士常年法律顧問通告

本律師今受阮玲玉女士聘爲常年法律顧問以後如有侵害女士法益者本律師當依法保障之 事務所四川路一四九號 電話一六九二三，一三九四

# 許武芳律師受任正昌粉號許宵中君常年法律顧問通告

事務所法租界麥賽而蒂羅路一三七號 電話八五九一二五

住宅法租界杜神父路維興里二號

國營招商局 船期廣告
江大快輪准於十二月三十日星期日晚開往漢口沿途各埠均泊 本輪電話八二一六〇一
江華快輪准於十二月卅一日星期一晚開往漢口沿途各埠均泊
新江天快輪准於一月一日星期二下午五時開往鎮海寧波 本輪電話八三二六五
海晏快輪准於一月一日星期二晚直放溫州
新銘快輪准於一月六日星期日午開往威海衛烟台天津
船期問訊處上海外灘九號招商總局客票處 電話一一五八三九轉接十號分機
安興快輪准於一月二日星期三上午九時開往汕頭香港廣州
海亨快輪准於一月二日星期三上午開往青島
泳吉快輪准於一月二日星期三上午九時開往海州
泳平快輪准於一月二日星期三上午九時開往福州南台
海貞快輪准於一月六日星期日午開往汕頭香港廣州

民生實業公司 永年輪 本月卅一日星期一晚開 直放宜昌
統艙特點 有飯有菜又有舖位 免自備小菜之麻煩 除舖位之陋習
售票及問訊處 九江路二號二樓 電話一八四 九三二三〇

三北公司船期廣告！ 寧興快輪准於一月一日星期二下午五時開往寧波
松浦快輪准於一月二日星期三晚開往漢口沿途各埠均靠

昌興公司 日本皇后船 准一月二日禮拜三由滬直放香港兼往小呂宋
船內侍役週到請駕臨外灘四號（即五馬路口）本公司客票間接洽 電話一九四九〇

大來輪船公司 美國郵船公司
一月一日哈立遜總統開往香港及週遊世界
一月一日柯立芝總統開往舊金山及洛杉磯
一月五日塔虎脫總統開往香港及小呂宋
一月八日傑克遜總統開往美國西雅圖
一月九日麥金蘭總統開往香港及小呂宋
如蒙惠顧請駕臨敝公司客票部接洽無任歡迎 上海廣東路五十一號 電話一五三〇九

京滬路改掛車輛廣告
一，八十二次車 加掛四等車原稱京錫二三等車現改稱京錫間二三四等混合區間車 第七十七，七十八次車 頭等座位取銷原稱常滬混合區間車改稱常滬間二三四等混合區間車

自民國二十四年一月一日起京滬路修訂下列各次車車輛之掛用辦法如左並發售四等車票此佈 京滬滬杭甬鐵路管理局車務處啓
第四十一，四十二次車 二等座位取銷原稱京滬二三四等車現改稱京滬間三四等客列車 第八十 二三四等混合列車

隴海鐵路管理局廣告 車字第八十二號
本路西安站定於本年十二月二十七日開始營業。茲為便利商旅起見，自二十四年一月一日起，辦理旅客行李包裹及雜項客車聯運，并代收包裹貨價。特此廣告。

工部局佈告 第四五三七號 （為換給手鎗新執照事）
為布告事。照得凡執有本局所發手鎗執照或憑照者。自一九三五年一月三日起。應向中央捕房手鎗執照股換領新照。並須將業已領照之手鎗呈驗。方准換給。合特布告周知。此布。
西歷一九三四年十二月二十日 總辦 鍾思

世界紅卍字會贛災辦事處鳴謝
茲承紗布交易所捐助贛賑洋五百元紗布交易所經紀人公會助洋五百元又各經紀人助洋五百元除立予施放外謹登報以揚仁風

中國紅十字會啓事
本會自二十四年一月一日起改用新收據由副會長劉鴻生常務理事聞蘭亭常務監事黃涵之簽字蓋章所有以前舊式收據一律停止使用所有各級會員證書亦於二十四年一月一日起更換式樣再查本會向不派人在外募捐近聞時有假借本會名義在本埠各處挨戶登門勸捐者殊屬不法已極務希各界人士注意切勿受愚如遇有此項情事請即扭交就近警捕送局法辦或將原人扣留一面通知本會辦理亦可倘荷諸大善士惠捐款項物品請逕送九江路三四二號大陸商場樓下本會可也特此通告諸希公鑒

杭州之江文理學院追悼校董史量才先生籌備會啓事
本院校董史量才先生為新聞界泰斗從事教育文化事業三十餘年熱心勷贊本院院務不幸十一月十三日於由杭返滬途中遭匪狙擊殞命噩耗傳來殊深悲痛本院校董會教職員暨學生全體緬懷史公偉績爰定於二十四年一月七日上午九時半在本院禮堂舉行追悼大會藉表哀忱凡本外埠各機關及史公戚友舊好如有哀輓誄詞見錫統希於一月六日前逕交本籌備會彙收特此通告諸希 台詧為荷

## 時評

### 最近一年來世界經濟大勢之回顧（上） 桐

試檢過去最近一年間世界經濟所經歷之過程。一言以蔽之。所謂入於極衰沉之時期。蓋自世界經濟會議決裂以後。各國之經濟政策。遂分道揚鑣。各走極端途徑。循至各國相率採行封鎖經濟政策。使此項政策。頓成為時代之驕兒。於是所謂關稅戰爭也。排貨運動也。凡可以有利於本國之產業。而排斥他國經濟勢力之侵入者。靡不行之。自此封鎖經濟之組織。益形嚴密。如英國曾召集出席世界經濟會議之所屬各殖民地代表。舉行帝國會議。重行確認沃太華協定。可見其努力於封鎖經濟之情況矣。又荷蘭亦放棄其自由貿易主義。而置荷屬東印度於本國經濟之統制下。美國亦為締結新通商條約起見。曾聯絡南美各國。與之合作。此皆為明顯之例。於是就其影響所及於各國之國內方面可得而言者。㈠為產業界之活動。蓋自世界經濟會議決裂以後。各國均繼續實施其自認為最適合於國民經濟實際上之政策。一方以低利之金融政策為輔。造成物價之騰貴。使產業界頓趨活潑。如各國之基礎的鋼鐵工業生產數量。均見增加。此一例也。㈡為物價之騰貴。物價變動之狀態。各國稍有不同。在金本位貨幣制度存在之國家。較為軟弱。至已放棄之國家。則較堅強。就世界之全體大勢而言。在一九三三年下半期。趨於顯著之騰貴。迨入一九三四年。仍未見變化。物價之騰貴。無非為膨脹金融及處置積貨之一種繁榮政策。間接即所以助進農業國及一般農民之購買力。故反映於購買力之增進者。其基調若謂為經濟的。毋寧謂為政治的。茲以世界各主要國之情勢言之。

農業國方面。一般農民所受因經濟衰頹之影響。而成極度疲困狀態。在一九三三年之下期。為最高潮時代。嗣後以物價之騰貴。隨趨緩和。徵之美國。當一九二九年之金融大恐慌時。始以至一九三二年十二月。農產物之跌價。竟達百分之六十。雖政府方面急藉復興運動。實施其積極的農業救濟政策。然仍在百分之二十左右。蓋農產物品。尤以如穀類之價格。欲以政治的理由。謀提高至一般物價之水準以上。至屬不易。試觀美國之救農運動。其積極之努力程度。已昭昭顯示於吾人。然所獲效果。猶微小若此。是其他各國之農村經濟狀況。更易於揣想矣。

世界之一般經濟。在最近既顯示物價騰貴及產業界活動之現象。則就原理言。商品貿易。宜有發展之望。顧事實所告人者。又大謬不然。蓋各國在內部方面欲圖實現其封鎖經濟政策之完密。乃積極提倡生產。鼓勵輸出。對外則互設關稅壁壘。排斥他國貨品。國際貿易處於此種經濟障碍重重之形勢下。惟有日趨萎縮而已。一九三三年之國際貿易輸出為一百二十億美金元。輸入為一百零八億美金元。較之上年度輸出減少百分之五•六。輸入減少百分之二•三。本年度雖尚未有正式統計可考。然揆情度勢。恐亦未必有若何良好之成績也。

## 駐川參謀團離贛
### 到潯後乘輪西上 參謀部決駐重慶

〔漢口〕行營參謀團一行二十餘人、二十九日午由賀國光率領過潯、乘輪西上、準三十日到漢、各軍政當局準備熱烈歡迎、（二十九日專電）

〔南昌〕駐川參謀團主任賀國光、廿九日午率領該團各處處長參謀秘書、及全體官佐並眷屬百餘人、乘專車離省、省會各界暨民衆團體代表、歡送者達四千餘人、熊式輝暨黨政委員及行營全體官佐、均渡江送行、車站碼頭戒備甚嚴、賀於臨行前語中央社記者、余與劉甫澄幼年在川同學、並在川同事八年、交誼素篤、此次奉委員長命入川、對川省勦匪作戰上、負協助指揮監督之責、參謀部決定駐在重慶、團內各處人員、除政訓人員尚未編定外、其餘均已派定、今日隨同出發、尚有一部人員、亦係由行營調派者、定今日離京赴漢集合、在漢停留一二日、即全部入川云云、專車於一時離站、六時可到潯、當晚轉輪赴漢、該團政訓處長康澤、亦同車赴潯轉星子縣、調派政訓班學員、俟組織就緒即入川、駐川各軍師政訓人員、均由該處委派、（廿九日中央社電）

〔南昌〕參謀團全銜、為國民政府軍事委員會委員長行營參謀團、共編制設中將主任一、少將或中將副主任一、少將或中將高級參謀十、參議無定、上校秘書二、中校一、另有各級督察員•副官•電務員等、第一處担任軍事、設少將處長一、上校副處長一、參謀九、第二處担任政治、除參謀改處員外、餘同第一處、總務處設上校處長一、軍需副官等十餘員、政訓處另定、在川各軍師均設政訓分處、總計官佐七十九員、（政訓處除外）（二十九日中央社電）

〔南京〕行營參謀團主任賀國光等、二十九日由潯西上赴漢、其餘人員、由渝包輪歡迎赴川、（二十九日專電）

〔南昌〕參謀團高級人員、廿九日隨賀出發者、計第一處長劉倚仁、副處長蕭毅肅、總務處長柏良、醫務所長王蘭田、高級參謀李伯華•田湘藩•范士鴻•龔洗、秘書夏士林、政訓處長康澤、隨車赴星子縣調派人員入川、至該團副主任楊吉輝、原係在川第二處長、王又庸現尚在滬、副處長李為綸、廿八日已離省先行、（廿九日中央社電）

〔成都〕勦匪總部昨接行營參謀團主任賀國光電稱、參謀團人員二十九日由潯西上赴漢、總部電渝、包輪歡迎赴川、（二十九日中央社電）

## 孫科自京北上

〔南京〕孫科二十九晨由滬抵京、晚七時渡江、赴浦口乘平浦車赴平、探視夫人陳淑子、並順便視察各方情形、及會晤平政委會委長黃郛等、定一週後伴夫人返京、（二十九日專電）

## 上海市工務局佈告 第二四二號

查上海市商會呈請規定公私建築所用木料，必須參用國產杉木，方准發給營造執照一案，本局前奉市政府令飭核議，業經參酌本市建築情形，擬具參用國產杉木至少限度標準兩點，即㈠平房柱身，應一律用國產杉木，㈡凡逾三公尺半之平房或樓房屋頂桁條，應一律用國產杉木，但其梢徑不得小於十二公分。並已呈奉市政府指令照准，定自二十四年一月一日起實行在案。為特布告，仰各周知。此布。
中華民國廿三年十月二十九日 局長沈怡

## 上海市土地局布告第一五六號 為丈量江灣區內東至淞滬路南至翔殷路西至淞滬鐵路北至三民路及水電路之間各新築道路兩旁戶地仰各業主到場領丈事

查江灣區內東至淞滬路，南至翔殷路，西至淞滬鐵路，北至三民路及水電路之間一帶各新築道路兩旁戶地，地形均多變遷，本局為整理沿路戶地經界起見，特派測量第二隊常駐江灣，就近復丈，除飭知各該圖地保遵照領丈外，合亟布告周知，仰各該處一帶業主特別注意，凡遇測量員到丈時，務須會同地保將四至界址指點明白，或預先委託代表到場指界，否則本局祇得憑地保指點，將來如有錯誤，發生轇轕，概由業主負責，事關產權，幸勿自誤為要。特此布告。
中華民國二十三年十二月二十二日 局長金里仁

## 上海市土地局布告第一五八號 為丈量蒲淞區三十保南六圖戶地仰各業主填報領丈事

查本局現在開始丈量蒲淞區三十保南六圖戶地，各業主應注意下列各項：㈠由地保向業主分發填報單，各業主應於收單後十日內據實填註，仍逕送測量隊。㈡凡業主因田單典押在外，無從填報其田單、戶名及畝分者，應向受典人迅即抄錄，不得推諉。㈢凡因業主住址不明，致填報單無從分發而未接到者，可逕向本局或測量第一隊自行投填。㈣各戶地丈到時，業主須會同地保將四至界址，向測量員指點明白，或預先委託代表到場指界，否則本局惟有憑地保指點，將來如有錯誤，發生轇轕，概由業主負責。上開四項，均與業主產權有關，除飭知該圖地保遵照外，合亟布告周知，仰各業主特別注意為要。此布。
中華民國二十三年十二月廿八日 局長金里仁

## 上海市土地局布告第一五九號 為開發塘橋區二十四保四圖十七圖各戶地土地執業證事

查塘橋區二十四保四圖十七圖各戶地，（……）業經丈竣清楚，業主迅即攜帶田單，於二十四年一月五日起，開始調換土地執業證，仰各業戶逕赴浦東賴義渡善堂路淨土庵張家宅四十五號本局設立之換證發證處呈驗，並報明管業戶地之坐落四址，認明地形，經查核相符，即將田單送局註銷，並先撥給收回舊單收據，領取圖稿，俟簽認三個月後，至本局領取土地執業證。仰各知照。此布。
中華民國二十三年十二月廿八日 局長金里仁

## 上海市教育局為立案各文化團體換領新立案證書公告教字第一七二三八號

查本市已立案各文化團體自經滬戰後或因故解體或間有遷移地址多未呈報本局為整理計特改印立案證書以資分發仰各已立案文化團體遵於即日起至廿四年一月底日止攜同舊有證書前來本局換領新印證書所有前發證書自即日起一律作為無效領取新證幸毋延誤特此公告
中華民國廿三年十二月二十七日 局長潘公展

## 上海市衛生局布告第 號

查本市管理飲食店規則第二條之規定，凡欲開設飲食店者（包括茶，飯，麵，粥，酒，糕，冷食，茶食，點心等飲食店攤均屬之），應先向本市衛生局報請登記，由局查明確於衛生無碍，核准發給開業執照後，方得營業，並應每年換領一次。茲已屆二十四年換領新照之期，為此佈告，仰各該店攤，須於民國二十四年一月四日起至三月底止來局換領新照，逾期照章處罰，此佈。
中華民國二十三年十二月 日 局長李廷安

上海市衛生試驗所出售衛生牌新鮮牛痘苗
絕少雜菌，安全無害。各界採用者，請向各大藥房及本所購買。電報掛號六四六二 所址北四川路新廣東街。

## 建設委員會電氣事業長短期公債還本付息通告

為通告事查建設委員會電氣事業長短期公債第八次還本業於十二月一日在上海銀行公會抽籤所有中籤號碼長期公債為第一九號第四一號第五八號第六八號等四籤短期公債為第一二八號第三九號第四四號第五八號第八六號第九六號等七籤凡持有上項公債票其票面號碼末兩字與前列各號同者即為第八次中籤債票以上中籤各債票及第十期息票均於十二月三十一日起由上海及南京中央中國交通三銀行開始付款特此通告
建設委員會電氣事業公債基金保管委員會

## 江蘇省建設公債基金保管委員會 通告二

案照本省建設公債，自發行至今，開籤共計八次，所有每次中籤及到期應給之本息，均經本會歷次如數發交本省中央中國交通江蘇等四銀行代理經付，俾各持票人就近領取。截至現在止，除第一次第二次中籤及到期本息，已逾三年法定期限，照章作為無效，不再發給外，尚多未往各行領取該項應得本息者，現在舊有建設公債，既由財政廳通告在本年十二月底以前，向財政廳或就地縣政府登記，另行換給在案，茲經本會第三十七次大會決議，凡執有該項中籤本票及到期息票，應自發報之日起，務請各持票人，在舊有建設公債登記換給期限內，將應得本息，速即就近向中央中國交通江蘇等銀行按票兌領清訖，以資結束，而免自誤，恐未週知，合亟登報通告。

## 冀省府嚴防 劉匪殘部竄入戰區
### 電飭四縣民團堵勦 門頭溝一帶無匪踪

〔天津〕劉桂堂部匪股、二十八下午由房山受新編特警隊追擊、逃向通縣、當夜在小紅門永樂店方面、與通縣保衛團相遇、發生激戰、通縣城內全城警團、戒備一宵、二十九早特警隊追至、匪向平谷縣方面逃竄、省府懼該股匪竄入戰區、與玉田匪股會合、特電飭平谷•三河•通縣•寶坻四縣民團、協力防堵、聞該匪股為懼官兵追及、所擄人票均沿途釋放、以求輕捷、（二十九日專電）

〔北平〕劉桂堂殘部昨竄至門頭溝後、即在馬鞍村大灰場一帶、發現約二百人、萬福麟部五十三軍、立派湯團前往勦辦、匪見軍隊開到即後竄、迄至傍晚、湯團仍繼續向大灰場西北方面搜索、該部所到各處、均有小接觸、結果匪均被擊潰、狼狽向齋堂地方竄逃、截至今下午止、門頭溝•石景山一帶、已無匪踪跡、五十三軍現除加派兩團、在石景山保護電燈公司及發電廠外、並在大灰場•馬鞍村•門頭溝等處、分別駐紮馬步隊、嚴防該匪回竄、平市公安局已令西郊署長林雁賓率同警察及保安隊等、在香山三家居方面、嚴密佈防、（廿九日專電）

〔北平〕通縣西南角石門地方、前晚突發現劉桂堂殘匪二百餘人、旗幟標為天下第一團、當局據報後、立由三十二軍長商震、派駐通縣部隊、速遣一團、開往堵勦、另由南苑調隊一團、開往通縣警備、今晨殷汝耕談、劉匪竄擾通縣附近、業由駐軍圍勦、不難解決、房山縣西境營上村、上月中發現股匪百餘人、燒殺搶掠、無惡不至、幸為房山•淶水等縣保衛團警包圍擊散、詎料該股匪徒、集合一處、日昨竟乘縣警保衛團不備之際、驟然又臨、經過各村莊、搶掠如入無人之境、團警正聯絡鄰里團警、積極迎擊、（廿九日專電）

## 川同鄉集商 固川安黔辦法

〔南京〕旅京川同鄉呂超•石青陽•曾擴情等數十人、以竄黔共匪、有入川企圖、二十九午在某宅集會、商討固川安黔辦法、聯名電呈中央蔣委員長、請即派大軍入川截勦、電已發出、（二十九日專電）

〔南京〕川同鄉呂漢羣•石青陽•曾擴情等數十人、以竄黔殘匪、有入川企圖、特於二十九日午、在京集會、商討固川安黔辦法、并聯名電呈中央及蔣委員長、請即派大軍入川截勦、以期早日殲滅、聞該電已於二十九日發出、（二十九日中央社電）

〔南京〕黔旅京同鄉以殘匪竄黔、向中央各機關及蔣委員長、請求三點、㈠迅調大軍入黔勦匪、㈡明令免除黔鹽稅附加、㈢改善黔政、嚴懲貪污、並聯合滬杭平各地同鄉、同樣請求、（二十九日中央社電）

## 新疆建設會擬就 新疆建設大綱

〔南京〕新疆建設會制就新疆建設計劃大綱草案、都三十餘篇、數十萬言、內容、㈠政治方面分民族問題•省區問題•地方自治問題•整頓省制計劃•移民計劃•王公制度問題•整理邊界計劃•外人居留及入籍處理問題•籌設法院分期計劃•維護教律及養成法官計劃等、㈡經濟方面、分整理田賦計劃•整理省鈔計劃•發展商務計劃•提倡工業計劃•農業建設計劃•開採礦產計劃•振興林業計劃•振興水利及墾殖計劃•調查地質計劃•改良畜牧計劃等、㈢文化方面、分教育計劃•宗教計劃•禮俗計劃•衛生計劃•出版計劃等、㈣交通方面、分鐵路公路航空郵政電信等、已呈送行政院、分送各機關、徵集意見、（二十九日專電）

## 越南商約中 洋米附稅問題
### 商有抵補方法

〔南京〕中法越南商約、法方為洋米稅問題、廣東地方當局、於進口稅外、附收地方稅、我方則謂、收之於直接食戶、似與賣方無干、法方仍謂有害越米銷場、法使上次赴粵時、曾與廣東地方當局、一度交換意見、日前法使在滬亦曾與孔財長談起、政府以廣東附加洋米稅問題、現已商有抵補方法、對法方當予以諒解、如此則越約不久當可解決、（二十九日專電）

## 首都實行 新生活總檢查

〔南京〕首都各機關學校新生活總檢查二十九日分十組出發檢查、自晨九時起、至晚五時止、始檢查完畢、據一般檢查員意見、各機關推行新運、較之第一次總檢查時、進步甚多、新運會即將定期召集評判會議、評定成績、分別加以獎勵、（二十九日專電）

## 黃慕松隨員 第二批抵加城

〔南京〕黃慕松隨員第二批高長柱等十餘人電京、二十二日抵印度加爾各答、俟黃專使自尼泊爾回印度後、同輪北返、（二十九日專電）

## 西康建省委會 二月中可成立

〔南京〕西康建省委員會將於明年二月組織成立、組織章程即提出行政院會議討論、俟公布後、即着手籌備、（二十九日專電）

## 邵力子 自京啓程返陝

〔南京〕陝省主席邵力子•二十九日謁汪院長、報告政情、當晚過江、搭三十晨一時車啟程返陝、預計三十一日可到達西安、（二十九日專電）

## 儀隴收復在即
### 三路軍進佔鳳儀場等處

〔重慶〕三路軍二十七日進佔鳳儀場•賽金場•東觀場•儀隴收復在即、又五路軍息、綏境匪隊移集萬源之竹峪關、匪蓄深處陝軍威脅而出此、（二十九日中央電）

## 訓練總監 唐生智昨視事

〔南京〕新任訓練總監唐生智二十九到部視事、並召全體人員訓話、定元旦補行宣誓就職禮、（二十九日專電）

## 北票煤礦爆炸
### 壓斃華工五十三名

〔天津〕熱邊北票煤礦九一八後為日人強佔、一變開採辦法、仿照撫順礦辦理、經理為日人豐林三郎、全礦重要職工、均係日人、二十五該礦第四道行、忽發出重硫礦、烟氣甚濃、日工師督工施救無效、竟於午後四時爆炸、穿二道行為一洞、壓斃日籍工師二、華工五十三名、傷三十七名、損失在十數萬以上、第二道行四道行設備皆燬、二十六早并發火甚熾、全礦工事全停、短期間無修復望、（二十九日專電）

## 冀省二期苛雜 年底不能裁完

〔天津〕冀全省第二期苛雜裁廢截至現在、祇數縣依表填報、猶未實行裁廢、財廳屢催各縣咸以有困難支吾、年底已不能依部令裁完、財廳電部、將請展期三月、（二十九日專電）

## 黃河凌汛陡至

〔天津〕黃河凌汛陡至、河務局二十八日電建廳告急、請速撥搶險費、以便集工購料、上堤守護、建廳據電、已函財廳速發、（二十九日中央社電）

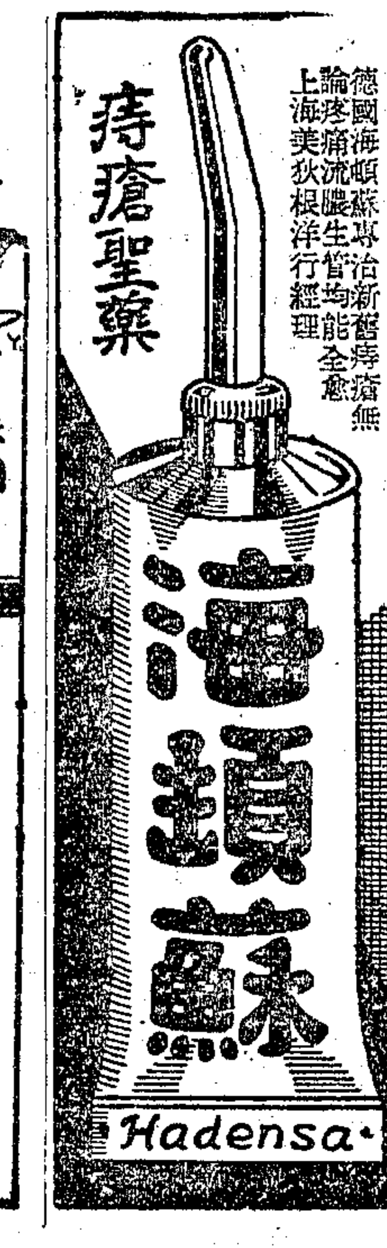

# 日正式宣告毀海約
# 打破太平洋均勢
## 條約兩年內依然有效
## 美不變維持和平初衷
## 仍懷抱締結新約希望

【東京】據負責方面消息、駐美日大使齋藤奉本國政府之訓令、將於星期六日十二時（華盛頓時間）以日本廢止華盛頓海軍條約之通知書送交美國國務總理赫爾、（廿九日路透電）

【東京】廣田外相訓電駐英大使松平·駐法大使佐藤·駐意大使杉村·向駐各該國政府通告日本廢棄華府條約之事、並力說日本軍縮方針之意、（二十九日聯電）

【華盛頓】日本今日正式廢棄海軍限制條約、日本駐美大使齋藤已於今日將東京方面發出之廢約訓令、遞交國務院、全文計長百字、齋藤依照外交常規、今日下午訪問國務總理赫爾、當面遞交東京之訓令、日本大使館同時向報界公佈是項聲明、此項聲明、不過復述齋藤前向赫爾所作之口頭表示而已、美國政府對此並不表示驚異、但該聲明所予官方之印象甚深、蓋三國自動締結之協定所造成之十四年太平洋均勢、恐將因此付之流水也、但政府希望締結新約、如此事無望、則觀察者已有表示、政治家及外交家儘可利用彼等之言論、維持遠東之和平、日本在其照會內表示、一九三六年後、日本不欲受海軍比率五·五·三之限制、即此已足表示對該約挑戰之精神、官方聲稱、一九三六年是否將有造艦競爭、則須視海軍約期滿後、日本是否將從事增造戰艦爲斷、官方暗中甚表失望、但表面上則宣稱、美國之政策在安定大國之民意、故將避免任何挑釁之聲明或行動、以削弱海約滿期後另締新約之可能性、據稱、日本之廢約宣言、將增加與在太平洋中開闢海陸軍根據地有關之討論、但政府則否認此項討論、茲悉海軍官員咸信日本雖廢棄海約、但美國將仍維持和平態度、並將繼續努力、以求於一九三五年獲得一諒解、大多數日本報紙宣稱、一九三五年之主要問題、將與意法協調有關云、（二十八日國民電）

## 日廢約通告文

【東京】駐美大使齋藤奉政府命令、二十九日正午（日本時間三十日上午二時）會見美國國務長官赫爾、正式手交日政府廢棄華盛頓條約通告文如次、

敬啟者、本大使奉本國政府訓令通報閣下如左、引爲光榮、日本國政府根據於一九二二年二月六日在華盛頓簽字關於海軍軍備限制之條約第二十三條、對於美國政府通告廢棄該條約之意思、因此該條約將於一九三六年十二月三十一日以後失其效力、美國國務長官赫爾閣下、齋藤博、（二十九日日聯電）

## 東京聲明旨趣

【東京】日本政府於二十九日午後發表廢除華府條約旨趣於左、

日本政府此次在海軍軍縮豫備交涉之際、與關係各國協力以期日本國防之鞏固、而圖充分發揮軍縮之實績、以便成立公正妥當之新協定、且可以之免除大海軍國間之威脅侵略、同時希望盡量減輕國民之負担、日本政府由此項見解、關於可作新軍縮協定之根幹各點、慮以慎重考究結果、乃決定下列各端、

㈠既存海軍條約、認爲係以大海軍國間兵力不平等之方式而成者、參照艦船兵器及航空飛機等等進步現狀、得悉上項方式萬難確保今後日本國防之鞏固、故應在新軍縮協定上、將上項比率主義換以各國能保有兵力之共同最大限度、使之作爲協定之方式、

㈡（甲）爲發揮軍縮精神起見、須將上項限度極力使之縮少、（乙）同時爲使各國難攻易守起見、應將攻擊上之兵力全然廢除、或極力縮少、而整備其防衛上之兵力、遵照上項要旨、以圖訂立新約、當屬與軍縮本意最相符合、且能以之確保各國國防之永久鞏固、此乃日本方面之根本主張、並以之表示於關係各國者也、然華盛頓軍備限制條約、非僅將日本企圖全廢之專事攻擊諸艦船種類認爲保有、且以比率主義規定大海軍國間之兵力不平等、故該條約之存續、實爲日本政府依照根本方針萬難容認者也、至以劣等比率被其規律、更屬傷日本國民之自尊心、是以永遠對於國民未能給與滿足矣、故日本政府今俟該條約在昭和十一年年底、即該條約所規定之最初有效期限現已達到、同時認爲廢除之適當時期、遵照該條約所規定、故於本年年底爲止、應將廢除之意有行使通告之必要、上項日本政府之意向、早經將大致情形豫行通知英美方面、但因日本方面希望此次預備交涉、黽力使之有效而作發生效果之圖、故擬竭誠與關係各國協同行使該項廢約通告、然後更從而協力促成訂立新約、方可認爲適當、因此日本政府曾對於關係各國全體說明上項緣由、並勸其設法共同通告廢約、但各國均未同意、今則日本政府單獨將廢除華盛頓海軍條約之意、根據該條約第二十三條所規定、決定用書面通告美國政府、此其由來也、查上項廢約通告既由該條約明白規定在案、則各訂約國在條約上所有之權利、已屬明顯、自毋待言、關於廢除華盛頓條約之日本政府此次之措置、係除該條約以外、期待訂立最公正妥當而最合乎軍縮精神之新約、乃爲上項日本方面依照根本方針之當然歸結耳、日本政府雖經通告廢除該項條約以後、固仍豫備與關係各國作友誼上之商議、以圖公正合理之新協定得以成立、此爲衷心希望而不已者也、至於進謀軍擴或害及國際和平諸如是類之意圖、毫非日本夢想所及之處、即於日本方面要求全廢或大加縮少攻擊上之艦船、以期確立不威脅不侵略之原則、當已洞悉其用意、倘關係各國虛心坦懷、對於此點加以三思、必能了解日本提案之妥當、因此各國果能同意全廢攻擊上之艦船、或因大加縮少而現有勢力因而大減、同時能將其保有兵力之共同最大限度得以協定、則各國當不被任何國所威脅、而確保其安全感矣、甚勢至此、方可確立永久和平關係、此爲日本政府所確信者也云云、（二十九日日聯電）

## 英國深表扼腕

【倫敦】英人各界對日本之廢止華盛頓海軍條約深爲扼腕、趨向軍縮之最大步驟、至是乃成畫餅、衆意日本固有權廢止該約、但英國會於該約大有功績、使簽字諸國節省海軍經費甚巨、日本此舉、不獨將使海軍軍縮受有影響、而一般軍縮亦將蒙受不利、惟英國今後仍擬續作至大可能之努力、以告成代替華盛頓條約之一種協定也、（二十九日路透電）

【倫敦】倫敦人士對日本廢止華盛頓海軍條約、雖甚抱憾、惟路透電社得悉、英國並無視此爲打破整個集合和平制之傾向、日本之願廢止與華府公約機構相同之其他二重要條約、即九國公約與四國公約、並未表示太平洋之當屬日本、惟日本既廢止此三約之一將來復開海軍談話時、政治爭議益有提出之可能矣、（路透）

## 法國立場不同

【倫敦】至於法國、聞外交部對日本此舉、並不焦灼、蓋法國幾自該約簽字日始、即對該約多點表示不滿也、據外交訪員消息、法政府之不協同日本廢止華府公約者、其主要原因爲法國不願倡首終止世界和平之任何條約云、法國今似將提出自己之具體建議、此當然與其對意之地位有關、法國對於與意國絕對平等、似不致愜意也、（二十九日路透電）

## 美代表昨離英
### 東京訓令拒絕英方案
### 談判重開氣象益黯淡

【倫敦】倫敦海軍談話復開之氣象現日臻黯淡、美代表定今晚起程返美、美方近已切實表示其意、如日方觀念不積極改變、而使將來討論有較可希望之根據、則美代表不欲再來談話、或參加海軍會議、今美代表歸國矣、而其所抱之印象則爲日方觀念之始終不變、然則日本觀念究將改變乎、是將於英日外交方面之談判結果決之、日代表山本雖尚未接返國訓令、但未必久住倫敦、美代表史丹德萊昨宴請日代表山本、飯後獨與山本談半小時、山本出示其本週所接之東京訓令、聞此訓令係拒絕性質、山本後又在英國海軍部與海軍大員查菲爾晤談、晚間英外部克萊基往見美代表台維斯送行、並告以英國將由外交方面繼續與東京談判、希望成立將來討論之根據、台氏聞之、祝其成功、美代表今晚八時半登輪離英、美代表以爲海軍會議在一九三六年以前未必能舉行、蓋時局未有締成條約之切實希望、則開會無益也、路透社探悉美方認東京最近訓令對於英國所提出各方宣佈其造艦程序之折衷計劃、已予以切實拒絕、（二十九日路透電）

## 世界大戰前夕
## 國際間諜活動

▲世界社瀋陽訊、最近由於海縮會商之決裂、日僞當局備戰如狂、可積極向蘇俄挑釁、蘇「滿」邊境往往發生軍事上之糾紛、世界大戰之前哨戰、已表現於國際間諜戰之劇烈化、如英屬新加坡·美國桑的谷等地均發見日間諜、東京某大使館武官用女性刺探軍情、駐橫濱之英美記者、因受某種嫌疑被捕、然間諜最活動之地方、當首推東北、僅瀋陽一地外人系之各情報機關達三十餘起、俄「滿」交界之琿春、「滿」韓交界之安東、以及大連海口等地、因間諜嫌疑而被搜查拘留者日有數起、此種現象、並無何等稀罕、乃世界大戰前夕所必有之事也、

## 世界最近局勢
### 莫斯科報論
### 帝國主義矛盾深刻化
### 太平洋戰爭迫在眉睫

【莫斯科】眞理報有文論最近世界情勢、題名「太平洋上之戰爭準備」、其言曰、「華府公約之失敗、早由帝國主義矛盾之發展預爲決定、而該約之締結、亦正由此種矛盾造成之、近十四年來帝國主義之均勢、已根本變化、自德國法西主義執政以來、未來戰爭之威脅已瀰漫於歐洲、同時英美衝突特別加緊、日本帝國主義正以此時爲建立其統治西太平洋局面之千載良機、太平洋上之戰爭目下更爲迫近、未來參加此項戰爭之各國、對其普遍性質絕未有所誤解」、該報深信未來海軍會議之命運、正不僅足資懷疑已云、（二十八日塔斯電）

## 菲島獨立問題
### 目前情勢危險

【紐約】近來美國各報多主張、就目前太平洋一般情勢、菲律賓應使其成爲美國自治領、以避完全獨立之危險、現在菲律賓之美國參議院調查團似亦作此種主張、至於菲律賓參院議長奎松雖贊成採用自治領制度、但要求美國勿照菲律賓獨立案之規定、與菲律賓斷絕貿易關係、（卽對於菲律賓輸入美國貨物之徵稅與外國貨物同等待遇）而允許與菲律賓結成密切之經濟聯繫、對於菲律賓此種期望、美國參院調查團之答覆頗多遁辭、蓋以強有力之美國經濟界對於此點均加反對故也、（廿八日哈瓦斯電）

▲世界社香港訊、斐列濱參議院議長魁松氏由美回斐、道經香港、語人云、卽使美國從菲島撤退、彼亦不克想像日本佔據該島、如赫斯脫系報紙之所慮、美國既提議菲島之獨立矣、吾人祇有接之、吾人斷不改變決心云、

## 日本擴展商業政策
## 對華外交轉取積極
### 政治經濟雙管齊下
### 對英妥協中止抗爭

【東京】日本國際貿易雖被各國壓迫、然依然強持其勢力、外務省當局爲應付今後國際非常時期、決定如次通商振興方策、

**確保舊市場** （甲）英國實業視察團考察遠東之結果、設立英日通商委員會、日本期待其活動、停止全世界日英商業之抗爭狀態、實行互讓妥協、（乙）待日「滿」經濟協同委員會之發動、確立日滿經濟聯盟、（丙）對華通商振興與策與對華政治文化工作、並行積極手段、現正進行準備中、（丁）南洋貿易尤其日荷貿易、根據於日荷會商續行之主義、加以積極調整、（戊）對中美及南美貿易、以對巴西貿易爲中心、於派遣經濟使節文化使節之機會、努力躍進、（己）對俄貿易、於中東路買價中貨物九千三百餘萬元交出時、乘機發展、

**應付入超國** 對於日本之入超國美國·澳洲·德國·坎拿大·挪威·瑞典等諸國實行調劑貿易政策、（甲）澳洲聯邦政府與村井總領事之間、進與日澳新通商條約之訂立交涉、（乙）坎拿大駐日公使與廣田外相之間、已經開始進出口貿易之調劑交涉、（丙）對於挪威政府要求增低關稅、此項工作現正進行中、預料不久可達目的、如斯日本明年度經濟外交之根本方針、爲㈠確保舊市場、㈡獲取新市場、㈢應付入超國之三項也、（二十九日日聯電）

【東京】從經濟外交觀之、本年度以被動之態度而終、從明年起、外務省擬改爲進取的外交、已開始如下之準備工作、

㈠對華關係 豫定明年四月起調查中國經濟之實情、除由駐滬之橫竹商務參事官員動一事、外、並由本省派員前往、

㈠荷日會商 待長岡代表一月歸國開六省會議、協議第二段之交涉方法、

㈠對英關係 關於濡皮爵士一行產業視察團之報告之具體化、進行協調、

㈠對美關係 與日英通商協議會併行之日美通商協議會等之民間斡旋、互相協力、於國際協調產生新機運、（二十九日電通電）

## 日本有以促成
### 中國昔年內亂
### 經濟活動爲軍事侵略先鋒
### 美國會對日致警告

【華盛頓】據外交官報今日公布、美政府對於日本於一九一九年以經濟政策向中國活動、而爲軍事侵略之先聲一事、曾予以告誡、該公報特詳叙一九一一九年時之美國政策及行動、因是時中國尚缺少一穩固之政府也、是時代理國務總理巴爾克曾電致美國駐日本之代辦摩萊、謂日本之借款中國、恐將造成多數之軍閥云云、因該項借欵勢必促成華北軍閥之實力、足以阻礙中國南方勢力之發展、而妨及如目下之新成績也、（廿九日國民電）

## 美再向日抗議
### 僞煤油專賣

【華盛頓】國務院今日宣稱、美國駐日大使格魯昨日與日本外務省作非正式談話、重申美國反對日本煤油專賣法之抗議、因該新律極力限制外國公司在日本之營業、茲悉格魯之談話僅與日本有關、並未提及「滿洲國」頒佈之煤油專賣法云、（二十八日國民電）

## 組經濟調查團
### 明年三月出發來華
### 美工商領袖

【華盛頓】今日得悉、國外貿易會將建議組織經濟調查團、調查中國·日本·或斐律濱之經濟、中國及日本之兩調查團、規定明年三月自紐約出發、擬在兩國停留二月、國外貿易會議業已邀請一百家公司之經理參加此項調查、藉此研究東方之經濟狀況、並搜集材料、以備將來談判互惠商約之用、據稱、中國經濟調查團之團員、至少將有領袖商人及實業家二十人、該團並將隨帶富有統計經驗之秘書及職員、以助團員之工作云、（二十八日國民電）

## 基洛夫暗殺案
## 軍法審訊終結
### 齊維諾夫等將遭流放
### 一說已槍決尚待徵實

【倫敦】據每日快聞報載稱、列寧格勒軍事法庭昨日已將暗殺基洛夫一案審訊終結、並將判決書已呈報史太林核奪、俟核准後卽行公布、又據該報里加通訊稱、齊諾維夫及加米尼夫二人將被流放西比利亞、此項通訊適與華沙方面傳來之消息相反、華沙訊告、謂此二人已於昨日槍決、特衍未經官方證實耳、（二十九日國民電）


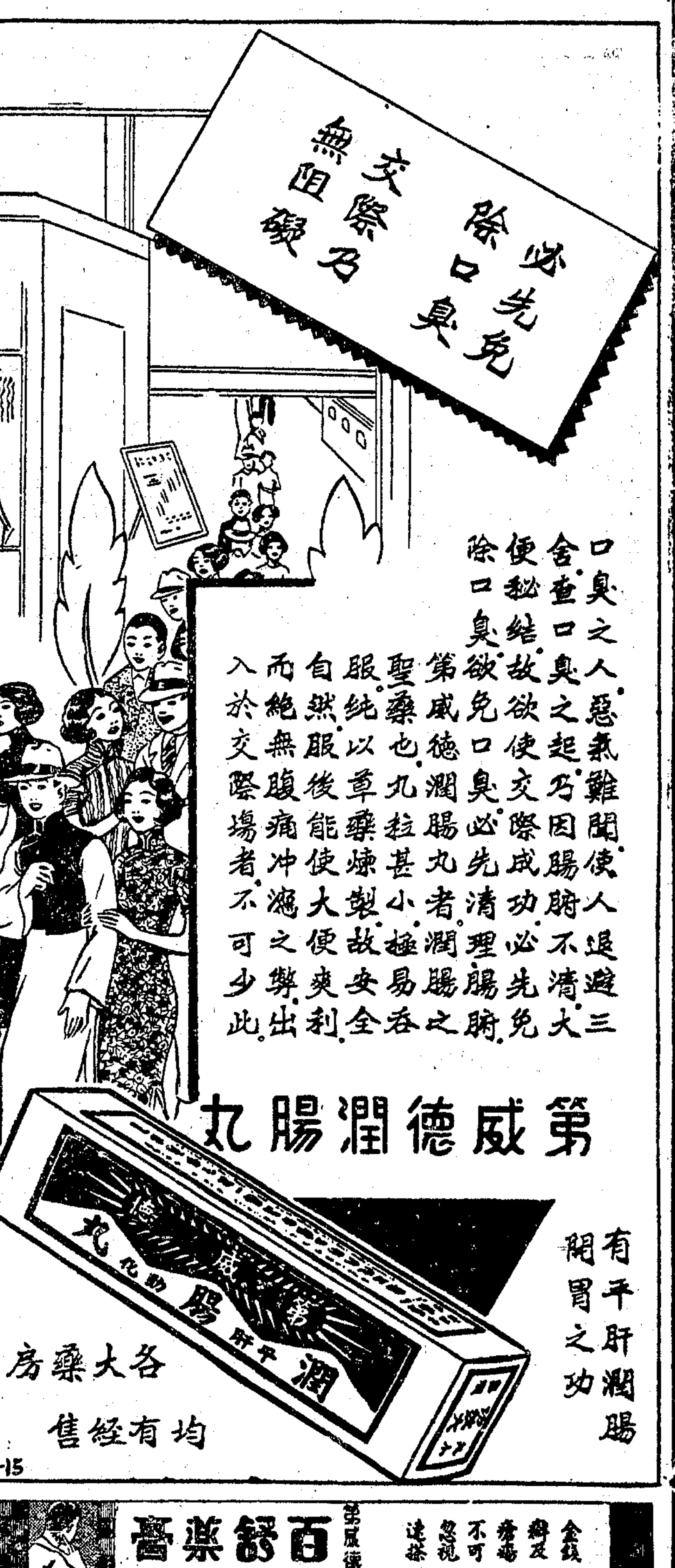

# 德國製造 梅濁尅星

五淋白濁 一盒斷根

## 為白濁病家謀出路

治梅毒當用『六零六』治淋濁惟有『梅濁尅星』，凡稍具醫藥常識者，無不知之！君患淋病而歷試各種療法不能斷根乎？請即內服真正德國『梅濁尅星』，此為世界名醫指示病家自療之唯一捷徑也！君於購買時必須認明盒樣猩星商標及中西文名稱，以免受欺！

特種梅濁尅星 滲透性特強 治療力特速

·贈券· 憑券附郵十分寄上海南京路五四號柯爾登洋行奉贈梅濁尅星樣品及療淋書各一份



防護皮膚 能防皴裂 能使細膩

標準雪花 十六歲小姑娘 大瓶七角半小瓶四角 中西大藥房發行 上海四馬路

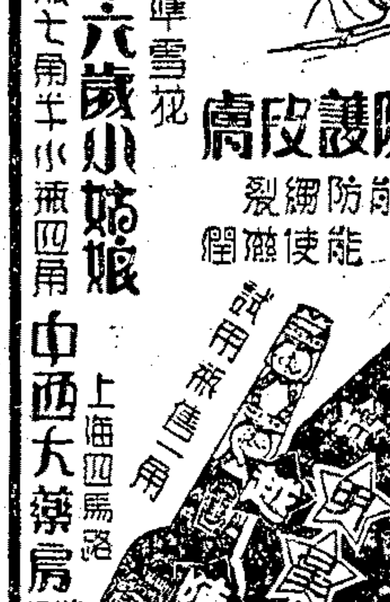

試用瓶售一角



# 灤州礦地股份有限公司 訂期開股東常會廣告

本公司訂於民國二十四年一月十七日下午二鐘假天津法租界海大道啟新洋灰公司樓上開第二十二屆股東常會、新股東諸君於會期前五日攜帶股票或息單到本事務所驗明填給入場券、屆期攜券蒞會、又自登報日起至開會日止、暫行停止股票過戶、謹啟

# 灤州礦務股份有限公司 訂期開股東常會廣告

本公司定於廿四年一月十七日下午一鐘在天津海大道本公司開第二十二屆股東常會、凡記名股東請於會期前五日攜帶股票或息單送本公司驗明填給入場券、其無記名者除將股票或息單送本公司驗明並請附交股票號數清單一紙交存本公司給入場券屆期持券蒞會、又自十二月十二日起至一月十七日止暫行停止股票過戶、謹啟


# 中歐和平一大關鍵 意法談判新進展

## 兩國難題原則上獲妥協 賴伐爾游羅馬期不在遠 保障奧獨立由六國訂約

【巴黎】外長賴伐爾是否將赴羅馬、雖猶不得而知、然此間各報則均謂法意兩國談判、已有滿意之進展、謂外長可於一月初作羅馬之游、其中若干報紙、甚至述及意國招待程序、小巴黎人報載稱、「法意兩國現行談判、其目的在保障中歐之安全及奧國之獨立、此均為世人所期望、不久必可獲得順利之進展、法國外部昨晚與小協商各國及奧國政府磋商後、即由法國駐意大使向意大利政府遞一重要公文、因此消息靈通方面、認為明日甚或今日將為一重要之決定日期」云、

「巴黎迴聲報」載稱、法國外交部送致意大利政府之公文、係提議由奧國各鄰國即意·德·匈牙·捷克·南斯拉夫等五國、訂結議定書保障奧國獨立、此五國中如德國與匈牙利提出保留、則先由意大利·捷克·南斯拉夫三國簽訂、俟將來德國與匈牙利表示同意時再行加入、此為第一步辦法、至第二步辦法、須請墨索里尼加以贊助者大約如下、簽訂保障奧國獨立議定書各國、如其疆界係相毘連者、并應請其相互保障其安全、如是則意大利與南斯拉夫、即須相互保障安全、由是類推、則中歐安全公約、可展延至中東歐、而東北歐安全公約、復可與巴爾幹公約相銜接、殆將歐洲大陸全部結成為一安全網、此外巴黎迴聲報復探悉、捷克外長貝奈斯、羅馬尼亞外長蒂杜樓斯哥、似已接受法國此項提議、認為極可慶幸、蓋一般人深恐賴伐爾對於小協商各國、失之忽略、今貝奈斯與蒂杜樓斯哥既已接受、則此層自可釋然矣、要之就意大利與小協商各國目前之情形、法國固可一面接近意大利、而另一方面則不至與其同盟國相離異云云、（廿九日哈瓦斯電）

【巴黎】法意間緊張時局、現有終止之象、法外長賴伐爾往游羅馬之日期、雖尚未定、但據現象察之、行期殆不在遠、巴黎日報且謂賴伐爾將於一月二日起程、可見法意接洽已有良好進步、法外長之往游羅馬、不啻表示兩國間最困難問題、至少在原則上已獲解決、昨日意相墨索里尼接見駐意法大使、聞法大使當時將賴伐爾最後提議告知意相、法國政策之目的、不獨在謀取與國之和平、且亦求多瑙河區域之安寧、庶使意國與小協約國間關於奧國問題之爭執得以消釋、據可恃消息、担保奧國獨立之草約、不久將由意國·南斯拉夫·捷克·德國·與匈牙利在羅馬簽字、上述數國在輿地上皆為奧國之鄰邦也、如德匈二國欲暫時保留其態度、則他國亦將立即簽字、而聽令德匈日後之加入、法國與羅馬尼亞雖不與奧國疆土毘連、但亦將被請參加此約、簽字諸國將互相担保其邊境之完整、此種計畫最嚴重之障礙、為匈國將否放棄其修改和約之政策乎、及意國可否接受可使現有邊境安定不變之計畫乎、目前談判固以歐洲時局為主題、但非洲土地之割讓、亦曾議及、惟法國所將讓與之土地、為利比亞南境土地一條、及法屬索瑪利綸之北方一部份、此項計畫又規定互惠税則及貨物限額辦法（二十九日路透電）

# 西門外交活動

## 奔走於法意間

【倫敦】「每日電聞報」駐法國加納城訪員電稱、據可靠消息、現在加納城過渡年假之外相西門、將於下星期在意大利北部某城市與意相墨索里尼會晤、但該報訪員昨晚往訪西門外相詢以此項消息時、西門拒絕加以證實、亦未加以否認、僅謂「余來此間乃為休憩、本星期日余尚將赴薩加洛城一遊」云、（二十九日哈瓦斯電）

# 德國志願和平

## 宣傳長外長發表新年文 將奮力免除國內外糾紛

【柏林】宣傳部長戈培爾與外長牛賴特、今日發表之新年文、皆言德國志在和平、戈氏之文謂吾人已以此種志願充分之明證給予世界、吾人將於一九三五年奮力、免除足以引起內國或外交糾紛之各事、俾德國可集其全力從事再造國家之工作云、牛氏之文謂德國於恢復薩爾土地後、其外交政策應志在使世界各民族互獲諒解、蓋持久之和平唯此是賴也云、（廿九日路透電）

# 英陸軍將改組 鞏固倫敦防務

【倫敦】「每日電聞報」載稱、政府將於下月發表陸軍改組計畫、其目的在於改革編制、予以最完全之設備、俾用以防衛倫敦及其近郊、能適應現代戰爭之需要、並可應付天空之襲擊、預計防衛倫敦區域、須新式陸軍百餘隊、每隊應具有高射砲及探照燈、其全體軍官士兵約須四萬人云、（二十九日哈瓦斯電）

# 德國厲行清黨

## 三百人被捕多數開釋 國防軍靜觀內政進展

【柏林】負責方面承認近為清黨運動、逮捕曾犯不道德罪行者三百人、惟有二百人業經開釋、（廿八日路透電）

【柏林】最近外國報紙傳聞、德國內部復起變端、政府為「維持風紀」起見、槍決多人云云、此間官場人士對於此類消息、不欲採取何種立場、僅作非正式之宣言、謂最近雖有三百人被捕、但並無處極刑者、且其中二百人業已開釋云、柏林絕對安堵、並無驚惶之象、軍事當局所採防範措置、似可於萬一發生政變時、立即弭平亂事、且就目前情形、如欲鼓動政變、反對現制度、則必獲得國防軍贊助而後可、然現制度頗能實現國防軍之若干願望、國防軍現仍繼續靜觀內政之進展、此外清黨之新行動、現正在進行中、（廿八日哈瓦斯電）

# 國聯成績報告

## 一九三四年 蘇俄等國加盟差強人意 對華技術合作情形良好 匈南爭端解決堪足慶幸

【日內瓦】國聯會秘書廳頃將國聯會一年來工作之成績造成報告書、予以公布、對於前途抱滿懷希望、而絕無過分樂觀之詞、該報告書謂一九三三年固為多難之年、而一九三四年困難亦復不少、蓋軍縮會議既經停頓、而在經濟上、各國關係亦有退步也、惟有數事令人滿意、一即蘇俄阿富汗與赤道國均加入國聯會為會員國、二薩爾公民投票、能以公平而有步驟之方法予以籌備、三匈牙利與南斯拉夫之爭執極為棘手、卒予以解決、凡此皆足慶幸、報告書最後詳論各種技術組織、於國聯會工作深為有益、以故捷克外長即本年國聯會行政院主席貝勒斯於國聯會成績報告書造具之後、乃謂就一年之事實觀之、「吾人對於國聯會之結論、絕不失望、緣世界上現有一種具體並良好之力量及趨勢、正在抵抗足以破壞國際政治生活之力量、而使之不能為害、所謂具體良好之力量及趨勢者、吾人當首推國聯會云、在一九三四年國際政治問題之中、尚有南美爭端、報告書深以秘魯及哥倫比亞關於勒底西亞之爭執業已解決為幸、至於巴拉圭與玻利維亞為大廈谷之爭端、則國聯會不斷努力求其解決、結局已由全體會員國贊成禁止以軍火運往交戰國、報告書對於國聯會與中國技術合作、表示贊成、謂國聯智識合作組織、對於中國智識及技術人員之職業介紹事業加以援助、中國政府已決定在南京及西方設立此種職業介紹所、俾使留學歐美之中國學生、更易獲得職業訓練、以適合目前中國經濟建設之需要、國聯會更援助中國進行各項衛生及獸醫事業、至交通及運輸機關則傾向公路及水利方面、而與中國全國經濟委員會合作、又國聯會曾於上年遣派拉西曼博士前赴中國、為國聯與中國技術聯絡員、本年八月拉西曼任滿、曾按照本年三月十七日行政院國聯與中國技術合作委員會之決議案、將國聯與中國技術合作情形造具報告書、提交國聯會各技術機關、其報告書認合作情形甚為良好、關於痲醉品販賣問題、國聯會報告書謂一九三一年日內瓦公約（限制痲醉品製造及取締其分配）經各方嚴格並普遍實行、故痲醉品合法販賣之數量、已逐漸減少、現在國聯會致力準備一種公約草案、以期懲治痲醉品之非法販賣、國聯會對於此事、已能樹基礎、為訂立國際公約之張本、庶幾世界各國均能受其範圍云云、（二十八日哈瓦斯電）

# 安達博士逝世

## 海牙法庭主席 日外交家又弱一個

◉阿姆斯特丹 自一九三一年起任海牙國際法庭主席之安達博士、今日在此逝世、享年六十有五、按博士為日本有名外交家與法學家之一、曾出使墨比法等國、為國聯日本代表團中主要人物、九年於茲、一八九二年畢業於東京大學、即供職外務省、次年調充羅馬日使署隨員、遂乘機研究國際法、直至後三年任巴黎日使署秘書而後已、博士天資過人、未幾即負國際法專家之時譽、由歐回國後、曾演講法學、仍供職外務省、一九一二年出使墨西哥、一九一七年使比、而為巴黎和會日代表之一、並加入草擬國際永久法庭法規委員會、一九二七年使法、一九三一年任國聯法庭主席、今乃歿於任所、（二十八日路透電）

# 橫濱意領署失愼

◉橫濱 橫濱意大利領事館、二十九日上午八時許失火、時適北風猛吹、二層樓舍悉付一炬、瞬將全燒至九時半救熄、原因由火爐烟囱出火、損害程度二萬數千元、領事當羅斯波拉氏由火焰中取出數份重要書類、脫險避難、（二十日日聯電）


# 對於已屆中年或已過中年之婦女

## 韋廉士醫生紅色補丸是其鉅大恩物

凡已屆中年或已過中年之婦女在那生理轉變的過程中苟非其血充盈純潔足以支持其體格於健康之境者往往身體不佳但是五十年來世界各地多數婦女之經驗已證明韋廉士醫生紅色補丸乃此時期中婦女所需之聖藥因此丸功能速生新血澄清污血由是神經及全體器官均得強健而康健亦隨之恢復矣關於此事南洋退隱商人林潤基君之證書頗有一讀之價值林君現寓南洋吉隆坡道理巷十三號其來書云『內人患頭痛腹痛食減失眠等症面色萎黃疲弱特甚偏服各藥均無效驗後有友人勸服韋廉士醫生紅色補丸一瓶服完情形大佳續服無幾諸恙悉去現在眠食俱佳強健快樂因此甚感韋廉士醫生紅色補丸之力也』

韋廉士醫生紅色補丸統治血虧腦弱早老食滯各種痛瘋以及婦科各症無論男人少女老婦均已屢試屢驗矣

各大藥房均有出售或向上海江西路四五一號韋廉士醫生藥局函購每瓶大洋一元五角六瓶八元郵費免收

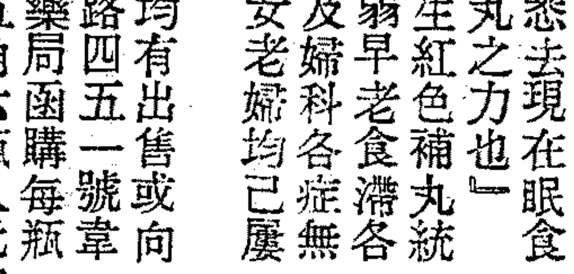





# 對於吸煙人

韋廉士吸入止咳片有莫大之價值因其治療彼等之咳嗽喉癢與夫保障其咽喉健康之功效至為迅速也

即不吸煙之人含用此藥片以治療傷風咳嗽喉痛一切胸喉疾病亦一樣迅捷靈效

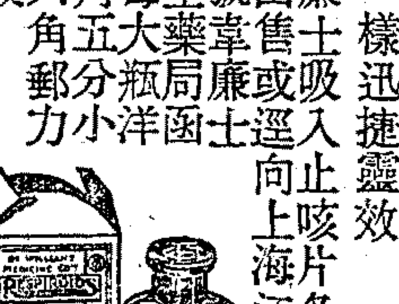

韋廉士吸入止咳片各大藥房均有出售或逕向上海江西路四五一號韋廉士醫生藥局函購每大瓶洋七角五分小瓶六角郵力免收

## 奉送月份牌

本藥局廿四年月份牌繪孟母斷機教子故事精美絕倫來函索取者請將韋廉士醫生紅色補丸包裝兩端之藍圓牌一對或韋廉士吸入止咳片大號包裝空盒一只及兩端之紅圓牌子一對附郵票一角〇半分掛號寄來本局當即寄奉一張


# 津銀行團 商議白銀問題

【天津】今日津銀行團開會、以白銀問題雖津市多謠、但海關並未發現偷運、故暫持冷靜態度、惟申滙逐漲、即由中國·交通·中央·三滬總行、匯五百萬現銀、來津平抑、（二十九日專電）

# 冀黃災會撥款 賑濟冀南災民

【天津】冀黃災會撥第三批賑款五萬元、交民政廳分配、賑濟冀南東明·濮陽·長垣三縣災民、該款為第七期黃災獎券籌得、黃災救委會委員唐慕汾、擬籌集各賑款二策、一照滬童子軍募捐辦法、舉辦普遍募款、二在長濮兩縣災情過重縣分、設暖廠收容災民、（二十九日專電）

# 駐津日軍 演習軍事通信

【天津】今早八時津日工兵及通信班士兵百餘名、以海光寺兵營為總樞、沿日租界閘口河沿福島·松島·宮島·旭街等街市演習通信及情報聯絡、至下午五時始收隊、（二十九日專電）

# 鄂省府將提高 邊區縣府職權

【漢口】省府為辦理邊區地方善後、將提高邊區縣府職權、羅田·禮山·英山·黃梅·麻城·五縣決升格為一等縣、並多派幹員赴縣、辦理保甲、限明年六月前完成、（二十九日專電）

# 魯省籌劃 實施產銷統制

【濟南】韓復榘決官民集資、以民生銀行為基本股、發展全省農工商業、產銷均由政府統制、強迫購用國貨、（二十九日專電）

# 湘省在沅陵 設出巡辦公處

【長沙】湘省府決於沅陵設立省府委員出巡辦公處、本日常會又通過、規定督促舉辦事項如下、㈠組織民衆、㈡舉辦保甲、㈢整頓警衛、㈣整飭地方官吏、㈤建築碉堡、㈥封鎖匪區、㈦發展交通、㈧促進教育、㈨整理稅收、㈩取消非法捐稅、⑪辦理地方善後、⑫所有湘西上游各縣政治之興革舉措、遵依中央及本省政令盡量施行、⑬其他提交省務會議討論案件、

事先提出或事後追認、一視緩急情形、便宜辦理、（二十八日中央社電）

# 蔣鼎文仍留厦

## 陳琪就漳城防司令

【厦門】二十九日省厦仍陰霧、蔣鼎文未成行、三十日不能飛行、則偕李家鼐改乘海輪回漳、滬航機阻霧二十九日仍未到、（二十九日專電）

【厦門】八十師長陳琪、二十九日就漳城防司令兼職、王敬玖將赴閩東、率沈旅會蕭乾新十師、短期內剿清閩東殘匪、五日綏會、派代表出席、（二十九日專電）

# 遠東航空公司 機師試飛失事

【香港】遠東航空公司機師侯偉斯二十八日在九龍啟德機場、親機試飛、離地約百尺時、機忽損壞下墜、機毀人傷、（廿九日中央社電）

# 汀朋公路通車

## 公路處請嘉獎李延年等

【福州】龍汀工程處主任吳孝澤電報、長汀至朋口公路、業已通車、此次工程多藉李延年等師實行兵工、乃有此成績、請分別電獎、以示鼓勵、省府已電轉行營請示、（二十九日中央社電）

# 閩財廳 統一賦稅稅率

【福州】財廳決統一各種賦稅稅率辦法、並公布周知、對汀龍新收復區、從前原有稅收機關、派員調查、酌量情形、接收辦理、（廿九日中央社電）

# 港華輪 外籍船員罷工

## 輪船十二艘停駛

【香港】港華輪外籍船員二十九晚罷工、港梧港江輪均停、（廿九日專電）

【香港】中國沿海船員公會及中國海上機師公會今日下午決議於今夜十二時起一律罷工、兩公會之出此、因月薪過低不敷生活所致、受影響者現將有江船十三艘、英船員四十人、先是有人出而調解、不意香港富有資產之船東孫伯明（譯音）將裕通（譯音）船之高級船員四人解僱、而代以挪威人與德人等、於是風潮益大、兩公會現議請已付所經承認之薪給之其他各船船員亦加入罷工、兩公會並命罷工船員留船保護主人之產業、實則恐不入公會之船員接管諸船也、各船主人圖請香港政府出而干涉、但遭拒絕、（二十九日路透電）

【香港】中國海員公會、雖經公正團之調解、仍於今晚實行罷工、受影響者、有職員四十人、輪船十二艘、九船船主已允照原定工資發給、此次罷工之真正原因、為郵船Yuet-on號開除英國船員四人、另雇一失業之挪威船主承乏、海員公會之代表稱、罷工將繼續進行、非至四人復職不止、（其他船主雖允發給工資、但與此事無關云）、據可靠方面消息、內河輪船之重要職員、每月僅得工資二百元、較之香港女子打字員每月所得之薪水為低云、罷工後之航運狀況至為惡劣、且因若干船員願得較標準工資為低之薪金、因之形勢愈趨混亂、若干薪水微薄之船員、則因恐懼失業、不願抗議、聞有若干船長及工程師、每月僅得薪金一百七十元云、（廿九日國民社電）

# 漣水等處 發現大批股匪

◉淮陰 漣水高溝等處發現股匪數百名、淮陰縣長祁雲龍據人報告、二十八晨率騎巡隊及縣保安隊、往大興莊防堵、同時省保安隊、亦赴丁集及大興莊防剿、（二十九日專電）

# 魯滌平離京擇地靜養

【南京】魯滌平以京寓煩囂、二十九日晚離京、擬擇地靜養、一週即返京、就軍事參議院副院長新職、（廿九日中央電）

# 楊虎城囑李志剛赴晉

【南京】楊虎城電其駐京代表李志剛、囑赴晉致祭閻封翁、李現在滬、日內即來京轉晉、（二十九日專電）

# 蒙藏會昨開例會

【南京】蒙藏委員會二十九日開一九三次常會、討論蒙藏教育補助費補助規則、及西陲宣化使公署辦事細則草案等案、均經決議、交付審查、（二十九日中央電）

# 美教士夫婦屍體運蕪

## 旌德被害

【南京】外交界息、前在安徽旌德被匪陷害之美教士史丹姆夫婦屍身覓獲後、二十九日已運抵蕪湖、由當地教會代為料理喪事、即將在蕪覓地營葬、（二十九日專電）

【南京】外交界息、史敦夫婦為匪擄害後、其幼女已經我軍事及地方當局營救脫險、現我當局除嚴緝兇犯、依法懲辦外、並將史敦夫婦屍身裝殮、現駐京美總領館接到蕪湖教會電告、史夫婦靈柩、已由我地方當局派員運送至蕪、交內地教會、該會擬將史夫婦在蕪葬埋、（廿九日中央社電）

# 孔祥榕過京來滬

【南京】黃災會工賑組主任孔祥榕、二十八日晚由汴返京赴滬、謁孔祥熙報告堵口情形、並請撥款、日內來京返汴、（二十九日中央社電）

# 應依關係法令辦理

## 縣府辦理刑事案件

【南京】司法行政部通令各高等法院、轉飭所屬各兼理司法之縣政府、嗣後辦理刑事案件、對於紀錄上重要各點、應依關係法令辦理、不得任意省略、（二十九日專電）

# 交部令仿製電話機

【南京】交部以全國目前所用電話機、概係購自外洋、每年漏巵至鉅、特令電信修造所、將新購英國話機拆視研究、設法仿製、俾挽利權、（十二九日中央社電）

# 蔣令甘省籌備軍訓

【蘭州】蔣委員長電令甘省府、籌備明年四月間各校軍訓集中訓練事務、并籌備場屋應用、（二十九日中央社電）

# 張治中由洛抵京

【南京】張治中視察洛陽軍校事畢、於二十九日晨八時由洛抵京、（二十九日中央社電）

# 改良五省蠶絲辦法

## 經委會擬定

【南京】經委會蠶絲改良會擬定改良蘇浙皖等五省蠶絲辦法、呈會鑒核、俟核准後即實施、（二十九日專電）

# 博爾士滿到京參觀

## 德政府專員

【南京】德政府派專員博爾士滿上年來華、赴各地考察一切建築、行政院令各地方、妥為照料、博氏今已考察完畢來京、見各機關當局、並參觀總理陵墓、及京各大建築、明年一月間離華返國、（二十九日專電）

# 決定本年總收解期

## 京市商會

【南京】京市商會決議、二十三年總結束期、遵照明令辦理、但以二十四年二月三日為總收解期、（二十九日專電）

# 關素人等自京赴平

【南京】參省中委關素人李綺庵二十九日由滬來京、訪晤中央當局、當晚搭車赴平公幹、（二十九日專電）

# 梅樂和過日未登岸

【東京】中國總稅務司梅樂和前請假返英、現乘日本皇后號返滬、今日道出東京、梅氏至船未登岸、亦未見客、（二十九路透電）

# 禮查飯店

跳舞廳新鮮消息

◉新年除夕——
嘉年華餐舞 晚間八時半起
進餐—每位八元　免餐—每位二元

◉新年元旦——
特別茶舞 下午五時至七時
入場—每位一元茶資在內

（定座）電話四二二五五
（地址）黃浦路七號

宜駐青春而保嬌顏・

興氏杏仁蜜，全球精明婦女。久已用之，以駐嬌容。晚間搽之，可潤玉膚。晨間搽之，可爲粉底。蓋此蜜能頤養嫩膚。任何天氣，均可避免粗糙，保持嬌柔。

化粧品店均有出售

・興氏杏仁蜜・（三）

HINDS Honey and Almond CREAM

廣東童涵春堂精製

烏雞白鳳丸

專治婦女百病

上海河南路四馬路

頭號 橄欖子 每噸九十元

上海愛多亞路一一七號　盈豐華行啓　電話八一一一六六

見食生厭乎
胃口不佳乎
大便不通乃致百病之原因也

頭痛作嘔見食生厭肝火旺盛胃口乃失大便不通肝胃失司之徵象須服兜安氏小粒通便丸俾免重症而清腸胃此丸性極和平功效奇驗不含成癮之質確有潤腸健胃之功

各華藥房均有出售

上海江西路四百八十九號兜安氏西藥公司啓

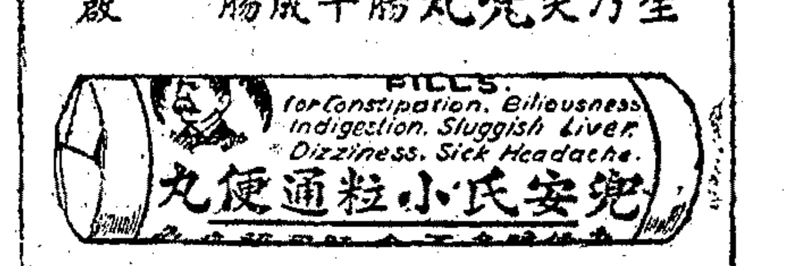



## 京滬路擬訓練員司

［南京］京滬路以貨運繁劇、辦理貨運工作之站長副站長及貨運司事、非加訓練不可、特擬定訓練綱要、呈部核准、卽在沿站設所訓練、各站員司共分二期、每期三月、（二十九日中央社電）

## 李元鼎辭職將照准

［南京］李元鼎辭意甚堅、于院長將批准、繼任人選、一說于自兼、一說王陸一調任、一說于屬意監委王廣慶繼任、（廿九日中央社電）

## 辭任國書蓋璽轉發
### 兼駐奧劉公使

［南京］外部擬就兼駐奧公使劉崇傑辭任國書、呈送行政院、轉呈國府、加蓋國璽、國府已蓋璽、二十七日指令行政院發還外部轉發、（二十九日中央社電）

## 棉作討論會續會

［南京］全國棉作討論會、二十九日續開會、晨九時、由實部滬商品檢驗局農作物檢驗組主任葉元鼎、演講棉花之品質與品級、次由各代表報告改進推廣棉作之經過、下午由鄒鈞銘主席、討論棉業推廣問題、（二十九日中央電）

## 索王電謝宋哲元等

［北平］石青陽前以索王來平、特電平致候、宋哲元於索王抵張垣時、招待甚殷、索今分別電謝、（廿九日專電）

## 參加五機命名禮
### 黃秉衡到平

［北平］黃秉衡廿八日由京抵平、參加平市五機命名典禮、據黃廿九日語記者、飛機於廿六日離滬起飛、經徐轉隴海路飛鄭、然後北飛、經石莊直駛北平、日內可到平、各界募捐聯合會將開會、討論典禮進行事宜、（廿九日中央社電）

## 海河工欵明日撥付

［天津］完成海河第二期工欵二十萬、津銀行團已取得海關附捐擔保證明、定三十一日撥付、第三期欵十萬一月撥付、（二十九日專電）

## 沃摩度觀察永定河

［天津］沃摩度等一行數人、二十八晚由平赴懷來視察永定河官廳水庫工程、華北水利委員會派課長王善棠、陪同前往、並定下月五日來津、視察海河各部工程、此間水利機關、均準備招待、（二十九日中央社電）

## 三批海外代表抵張垣

［張家口］三批海外代表團二十九日午後四時、由平抵張、定三十日赴張北遊覽、赴綏否未定、（二十九日中央社電）

## 中銀渝分行設籌備處

［重慶］中央銀行渝分行籌辦處、設於模範市場、渝行二三月可望成立、籌備期間、將附帶調查川省財政公債及金融情形、供總行參攷、（廿九日中央社電）

## 濟市各銀行之盈餘

［濟南］本市各銀行今年結算盈餘、計中國民生各二十萬元、交通十五萬、大陸十萬、東萊一萬五、中國實業中魯各一萬、上海商業五千、浙江興業兩千、（二十九日專電）

## 膠濟路局查獲私土

［青島］膠路機務處充電室燈匠杜雲田二十九日由濟隨二次車、私帶烟土百零四兩、抵青被稽查王大年查獲、帶該局警察署訊辦、（二十九日專電）

## 南昌行營定期結束

［南昌］贛行營定一月十五日停收文件、人員除參謀團調用入川、及原由軍委會軍政部調用者、回原職外、一部有勞績者、將分發各省府任用、行營地址、將交駐贛綏靖公署辦公、（二十九日中央社電）

## 日海軍司令杉板抵漢

［漢口］日海軍司令杉板二十九日乘安宅旗艦抵漢、視察長江上游、（二十九日專電）

## 凌鴻勛由鄭赴漢

［鄭州］凌鴻勛在鄭公畢、於二十八晚十二時返漢、料理粵漢路工程、（二十九日中央社電）

## 行營廢止
## 前頒購運食鹽辦法

［南昌］行營以勦匪業告結束、各地已解除封鎖、特廢止前頒各部隊購運食鹽辦法、但須呈報數量、請領護照、以杜流弊、（二十九日中央社電）

## 海利新輪過港駛粵

［香港］海利新輪處女航、廿九日晨八時由滬駛港、十二時赴廣州、三十日來港北返、（廿九日中央社電）

## 劉峙昨由京抵徐

［徐州］劉峙二十九日晨七時、由京專車抵徐、三軍長王均偕七師長曾萬鍾、到站歡迎、並邀至賓興公司休息、九時專車返汴、據語人、擬開發豫中礦產、補助省庫、已向中央呈請撥欵、（二十九日中央社電）

［徐州］劉峙二十九晨七時專車由京抵徐、王均到站迎、劉王在車上晤談後、復往一軍烈士公墓視察、旋卽原車西上返汴、（二十九日專電）

## 浙省府擬裁減冗員

［杭州］浙省委黃華表談、新省府擬裁減不需要之人員與機關、其原則以現有之財力及事實需要爲齊準、現正由各廳處各自審核中、一俟具體辦法確定後、卽可實行、（二十九日中央社電）

## 命令

國民政府二十九日令　茲制定民國二十四年湖北省建設公債條例、公布之、此令

又令　派劉文輝・諾那呼圖克圖・向傳義・冷融・祿國藩爲西康建省委員會委員、並以劉文輝爲委員長、此令、

又令、試署最高法院檢察署檢察官林彪、呈請辭職、林彪准免本職、此令、

又令、任命王起孫試署最高法院檢察署檢察官、此令、

## 玉田糾紛
# 仍在謀解決中

土匪乘機刧掠地方糜爛
保安隊與民團勢不兩立
當局決採釜底抽薪辦法

北平通信、玉田團隊糾紛再起、地方糜爛、當局刻正設法解決、以蘇民困、茲將詳情分誌於後、

玉田團隊之衝突、有遠因近因、該處保安隊、原係石友三舊部改編、當時由秦皇島調駐玉田、乃在某種情勢之下、出於不得已之措置、調駐不久、卽與當地民團發生衝突、糾紛經月、嗣由薊密區行政長官殷汝耕、前往調處、並由省府改派韓殿邦充任該保安隊總隊長、一場風波、勉强平息、然團隊惡感、並未根本解消、韓殿邦接任以後、該隊與之氣味不投、終肇事端、將韓逼走、因之保安隊與民團、又成仇視對峙之局、保安隊人數計二千餘人、民團王秉孝部、亦有團丁一千餘人、雙方駐地、相距極近、每日下午五時、卽各佈隊放哨、如臨大敵、互相伺隙而動、已非一日、最近保安隊一部謀繳民團槍械、同時保安隊官佐馮鵬、亦在鴉鴻橋爲民團襲擊、因之衝突再起、日前經戰區清理委員會常委朱式勤、前往調處、雙方衝突、雖已暫停、但仍互相對峙、縣境土匪、在此期間、乘機刧掠、到處燒殺、全縣騷然、唐家莊等各村、且被焚掠一空、地方糜爛、損失甚鉅、據玉田來人云、現在四鄉居民、旣受土匪滋擾、水深火熱、而城內居民、亦一夕數驚、商店僅有三四處勉强支持、餘均停業、此次全縣損失奇重、非三五年不能恢復原狀云云、

當局鑒於地方糜爛、亟謀解決之策、擬用釜底抽薪辦法、將該處保安隊調往秦皇島、另派新保安隊接防、民團則加以改編、由朱式勤與各方接洽、保安隊方面、對於調離玉田、表示允許、惟提出解散民團爲條件、當局對於此事、決秉公辦理、澈底解決、以免再貽後患、朱式勤日前到天津唐山等處接洽、前夜過津返平、昨日上午赴政整會謁黃郛請示、下午一時、又赴津接洽、前途如何、刻尚難定、惟當局此次頗具決心、當不至再如上次之敷衍了事、以期根本解決、一勞永逸也、（十二月二十七日）


# 精不遺 陽不痿

不用服藥 能立根治

鳴謝粵東腎病國手黃濟民醫術

余久患此疾遍治不效致百病紛乘生趣毫無幸得友之介而求於　先生一經按脈竟能述原不爽乃爲余推拿及導呼吸法歸而照行今果年餘未發前因遺久腎虧　起亦失後遇病先生令服其發明之還少草以資調養乃照服一料居然體健遠勝爲神術而許疾寄於醫不事宜傳　受惠者介紹無方而病者求治無從雖感恩而鳴謝亦爲同病所樂聞也至外埠函診無稍異　先生寓北四川路海寧路德興里七二號　感恩人成利戲院對面二八五李麟齋啓功

# 中法大藥房

冬季大廉價　特別大贈品

十二月一日起

本埠分店同時舉行　購貨一元即有贈品

艾羅補腦汁　艾羅療肺藥　羅威麥精魚肝油　九造眞正血　雙獅牌牛肉汁　寵雞汁　美容潤膚孩兒面　精裝孩兒面

寧神安腦　化痰止咳　滋養補肺　生精補血　壯元補體　粉資　雪花　雪花　軟縐

### 贈品優待辦法

▲購貨一元以上　贈雙獅花露水……瓶　或贈龍虎牙粉……盒
▲購貨二元以上　贈玫瑰香蜜……瓶　或贈象牌牙膏……支
▲購貨三元以上　贈小孩兒面……瓶
▲購貨五元以上　贈精裝孩兒面……瓶
▲購貨八元以上　贈大孩兒面……瓶
▲購貨十元以上　贈家庭藥庫……只
▲購貨廿元以上　贈明星頭水……瓶　或贈天鵝頭水……瓶
▲購貨滿洋五元　加送精美蛋片一幅
▲本藥房發票　免費贈送「番茶」之
▲歌曲譜函索　附郵二分
▲廉價期內配方　八折贈品照送


# 國際商業電訊

十二月二十九日路透社特約商情電

### 金銀

▲英金　今晨倫敦金價、爲一百四十一先令十一便士半、漲起一便士、

▲英銀　倫敦銀價、今日現貨爲二十四便士五六二五、期貨二十四便士六八七五、均漲一八七五、

▲美銀　加拿大銀市、今日開盤、漲起六十五磅音、蓋因倫敦銀市漲價之故也、

### 滙兌

▲英美　倫敦外匯市場、今晨呆滯、英美滙價開盤、爲四元九角三分五六二五、收盤低一八七五、此價直至收盤、未有變動、

▲英法　英法滙市、今形呆滯、開盤價爲七四佛郎七一、與昨日收盤價同、午前穩定、收盤跌落六磅音、至七四佛郎六五、

### 棉麥

▲英棉　利物浦棉市、今日收盤未動、五月期價仍爲六・八三、

▲美棉　棉市開盤、約漲兩磅音、後乃站住、

▲英麥　利物浦麥市、今日五月期、收盤價爲五先令二便士半、高起七五、

▲美麥　麥市微漲、溫尼佩格市價又高二五、

### 橡皮

▲倫敦　倫敦橡皮市況平靜、午時四月六月期成交價格、爲六便士四三七五、未動、

▲紐約　橡皮市況、亦頗活動、開盤高六磅音、其後三刻鐘內、續漲三四磅音、

### ▲紐約物品市價

| | 上日收盤 | 今日開盤 | 十時十分 | 十時二十分 | 十時三十分 | 十時四十分 |
|---|---|---|---|---|---|---|
| 三月期棉花 | 一二・六六 | 一二・六九 | 一二・六九 | 一二・六八 | 一二・七〇 | 一二・六九 |
| 七月期棉花 | 一二・七六 | 一二・七六 | 一二・七九 | 一二・七九 | 一二・七九 | 一二・八〇 |
| 三月期芒特里 | 五五・〇〇 | 五五・二五 | 丨 | 丨 | 五五・二五 | 五五・二五 |
| 五月期白銀 | 五五・七六 | 五五・〇〇 | 丨 | 丨 | 五五・七〇 | 五五・七〇 |
| 三月期橡皮 | 一三・〇〇 | 一三・〇六 | 丨 | 一三・一〇 | 一三・〇四 | 一三・〇四 |
| 七月期橡皮 | 一三・三八 | 一三・四八 | 丨 | 一三・四八 | 一三・四八 | 一三・四八 |
| 五月期芝加哥小麥 | 一〇〇・三七五 | 一〇〇・三七五 | 丨 | 丨 | 丨 | 一〇〇・五〇 |
| 七月期芝加哥小麥 | 九四・一二五 | 九四・二五 | 丨 | 丨 | 丨 | 九四・三七五 |
| 五月期溫尼佩格小麥 | 八三・七五 | 八四・一二五 | 丨 | 丨 | 丨 | 丨 |
| 五月期芝加哥雜糧 | 九〇・五〇 | 九〇・七五 | 丨 | 丨 | 丨 | 九〇・六二五 |
| 五月期紐約絲價 | 一・四〇 | 丨 | 丨 | 丨 | 丨 | 丨 |

### 證券

▲紐約　今晨證券市場開盤後半小時內之交易、使人發生昨日漲風今日尚須繼續之印象、開盤市況頗形活動、各種證券漲價、自零數至一磅音不等、實業股票始終受人歡迎、蓋商業消息美滿、致引起良好之需求也、汽車股票亦有人購進、今晨垣街所傳通貨膨脹之說、似爲證券漲價之原因、若干方面以爲新國會必贊成通貨膨脹而預算案之短少冬賑之需要、及借債之必要、亦喧傳於人口、投機家鑒於此種情勢、乃愈活動、各方面之希望、似由此而發生、避稅資風似已消滅、說者預料漲風尚將擴張、各價如左、

| | 上日收盤 | 今日開盤 | 十時四十分 |
|---|---|---|---|
| 美國冶金 | 三八・七五 | …… | 三八・〇〇 |
| 阿朋汽車 | 二五・二五 | …… | 二六・〇〇 |
| 紐約煤氣 | 一九・七五 | 一九・七五 | 一九・八七五 |
| 杜邦顏料 | 九六・〇〇 | 九六・三七五 | 九六・三七五 |
| 電臟股票 | 七・一二五 | 七・三七五 | 七・三七五 |
| 通用汽車 | 三三・八七五 | 三四・〇〇 | 三四・〇〇 |
| 國際電話電報 | 八・六二五 | …… | 九・三七五 |
| 魯和電影 | 三五・〇〇 | …… | 三五・三七五 |
| 孟高華百貨公司 | 二九・三七五 | 二九・五〇 | 二九・七五 |
| 國民蒸汽廠 | 二八・七五 | 二八・八七五 | 二八・八七五 |
| 紐約中央鐵路 | 二〇・七五 | 二一・一二五 | 二一・一二五 |
| 紐遜煤油公司 | 一四・〇〇 | 一四・一二五 | 一四・一二五 |
| 美國鋼鐵 | 三六・一二五 | 三六・八七五 | 三六・七五 |

# 華北外交近訊

戰區問題商有眉目
公路空路尚在交涉

北平通信、華北外交、近經各方代表在平接洽、漸有開展、尤懸未決之戰區未了問題、亦經戰區清理委員會負責人員與儀我柴山等幾度磋商、亦有眉目、就商各點、大致如下、(一)保安隊問題、關於此事、雙方爭執者爲人數及武器問題、日方對於此事、前曾堅持總共人數不得超過五千、武器除槍外、一概不能攜帶、我方則主人數爲九千、武器除步槍外、須帶輕重機關槍、現在磋商結果、日方已略讓步、人數除戰區原有保安隊外、新保安隊不得超過五千、武器則重火器不能攜帶、輕機關槍尚有商量餘地、取締浪人及防止長城綫外土匪侵擾戰區等事、日方亦表示願予協助、(二)長城各口稅卡糾紛問題、日方認爲各口雙方均設卡徵稅、應取聯絡辦法、以免發生齟齬、我方對於此事、正在考慮之中、同時各口稅務人員在平會商、一切俟商定辦法、呈請財部核辦、(三)馬蘭峪接收問題、在原則上、日方始終承認、惟有幾種附帶的要求、同時該處日僞軍亦以口外營房未建築完工爲藉口、迄未撤退、因之遲至今日、尚難實現、此次各方代表在平、亦有商討、現在各項問題、雖未能完全解決、然較以前、似有進步、儀我與日本華北駐屯軍司令部參謀長酒井、由津來平、與各方又有一度接洽、儀我業已東返、酒井則仍留平、日來日方要人之僕僕往來、於戰區問題以外、公路及空路等問題、實爲商洽之中心、日方對於此事、異常重視、而我方折衝人員、亦頗持慎重態度、（二十六日）

### 蘇州　光福鄉緝獲綁匪

綁票匪孫桂林、於本年夏間、夥同陳仲英等三人、在西山鄉綁得肉票朱順寶、年五歲、擄至莽牛、後經事主以一千元代價贖回、孫前日在光福鄉、被該管公安分所捕獲、解送公安局、昨經水公安二區提回、發交偵緝隊訊問、該匪已供認綁票勒贖不諱、

### 松江　滬警局迎提刼犯未准

前日本城日豐銀樓、消疑被刼、並槍傷協理趙厚莊一案、轟傳城廂、僉以冬防時間、白晝發生刼案、商家營業可危、幸當日爲水巡特務隊將刼匪趙志毅截獲、解縣直供不諱、並搜獲手槍一枝、係上海市公安局所有、緣趙犯之父趙福生、現供職上海市公安局爲偵緝員、此次母喪、回籍安葬、請假逾期、遺其子志毅來滬假、遂被邱良康獻計、潛竊其父之手槍、來松行刼、現同刼之邱某在逃、而趙犯之父趙福生爲手槍被竊、奉諭看管、昨有滬市公安局派員來松、擬認領手槍、及迎提趙志毅赴滬訊核、但本邑縣府以案關重大、未准迎提、

### 無錫　絲廠女工索薪請願

南門外鐵樹橋下興記絲廠、近忽倒閉、經理季雲初、避不見面、虧欠職工工資達三千餘元、經衆女工一再赴廠催索、並將廠內絲間主任季增榮、及管車李德齋・顧仲良・馮純初・錢壽奎・馮竹良等、先後扭入公安第三分局、仍無結果、前(二十八)日下午一時許、各女工仍集合三四百人、各執綫香、並扭同季增榮、及王介甫、結隊至縣政府請願、經門崗阻止、各女工仍折至地方分院、亦被阻止、旋卽至公安局、由王督察長接見、並傳季增榮訊問、據季稱廠中僅有一千三百六十元、存於振源絲廠、其餘毫無辦法、後經王督察長調解、於昨(二十九)日先就一千三百六十元之數目、將各女工十一月份工資、八折發放、但各女工以其餘仍無辦法、將再至縣黨部請願、而該廠管車錢壽奎等、昨日亦將季雲初之妻弟、卽該廠抄繭間主任徐君玉、扭入二分局、移解三分局併案辦理、

### 常州　六區發生謀財害命案

武邑第六區坂上鎭東二里許之石巷村農民王全生、年約二十餘歲、尚未娶室、孑然一身、種田度日、手中稍有積蓄、忽於廢曆本月初四日突然失蹤、迄今將達二旬、音信毫無、生死不明、經村人在全生臥室中發現一血手印、遂哄傳全生已被人謀殺害命、當查得全生失踪之隔夜、有附近之王金譜・周和尚兩人前往叫門、且周和尚平日行爲不正、因之全生親戚、卽報告坂上第六區公所、經區長謝浚將周王兩犯拿獲、又查得屍經王全生亦有重大嫌疑、一併暫予留置、正謝區長正在查究之際、王全生屍體突在坂上鎭河中發現、當由村人打撈上岸、身上確有重傷、謝區長當於二十八日函報縣法院、派員相驗、該院檢察官驗明當於二十九日督吏下鄉相驗、並將嫌疑犯帶案偵訊核辦、

### 高郵　一溝鎭被刦四家

離城東十五里一區一溝鎭、商業繁盛、昨晚九時許、突來盜匪九人、持槍四支、分往陳同泰布店、美太和廣貨店、賀震泰雜店、夏廣泰雜店四家、大肆搜刦、共損失洋五百餘元、及貨物衣服數百元、夏姓老夫妻二人、被匪打傷頭部、血流如注、匪等飽刦後、向東逃逸、該鎭人在後追捕、附近雙溝鎭自衛團聞警鳴槍多響、當場拿獲匪徒岳大馬等二名、及槍兩支、於今日下午一時連同兩私鹽船及兩匪犯押解來城、送縣法辦、

### 海門　保安隊士毆傷車主

行駛海門啓東之東海長途汽車、於前日由啓來海、行經六區當安鎭、有駐防該處之保安第二中隊隊士多名、欲搭車來海、時車中乘客擁擠、已無隙地、當由車主沈志汀婉言拒絕、詎該隊士等、不問情由、將沈從車上拖下、恣意兇毆、旋又扭往隊部、用麻繩細紮、勒迫具結道歉、後經第六區區長龔寶撰前往保釋、但沈胸腰等部、均受重傷、歸家後呻吟床第、醫藥無效、性命危殆、昨日沈之家屬、特呈請縣府依法究辦、

### 蕭山　夫婦爭賭欵演慘劇

蕭山南鄉有居地方、有居民陳紀增者、夫婦均好賭博、本月二十七日、夫妻因爭賭欵、發生口角、陳之妻蔣氏、向以潑辣婦出名、下午又相毆打、其妻卽馳赴廚房、將菜刀向其夫頭部猛擲、適中腦部、腦漿直流、當卽倒地斃命、鄰人見狀、代抱不平、卽將潑婦扣住、一面報告縣府拘案訊辦、


PEROXOIDS

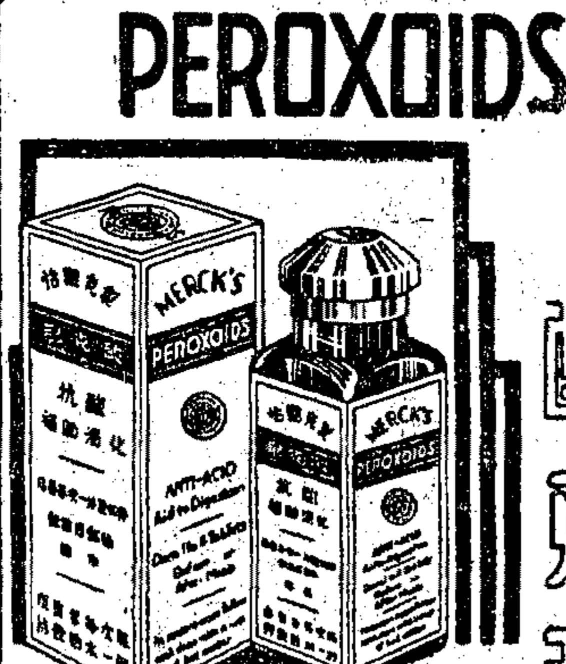


配克酸

係德國貢有資望化學家所發明、爲寰球醫界泰斗所推獎之抗酸靈藥、並能消除胃內過量氣體及胃酸不可補助消化誠家庭必備之良藥也各大藥房均有經售

德國腸城怡默克藥廠　監製者
上海德商　中國總經理　怡默克藥行

# 保衛爾

神效牛肉汁

精華積聚於小瓶內

以極少之物質開五十倍數量之水而具有不可思議之補養效力者恐除保衛爾神效牛肉汁外再無別種食品矣不論老幼强弱飲之咸宜

各公司藥房辦館均有出售

BOVRIL

總店 南京路雲南路口 南京路石路東首
分店 南京路五福弄對過 小東門外洋行街口

# 泰康食品公司

各種散裝餅干 八五折
各種罐頭 八折
中西點心 八五折
其他九折貨多種
華通方糖 每盒二角四分（贈香鹽糖一只）

清湯蘇菇鷄 每聽五角買一送一（每人限購一元）
山東嫩牛肉 每聽四角買一送一（每人限購一元）
其他 買一送一 二十餘種

飲食部（大菜每客）一元五角起五角止 贈代價劵
參燕部 買一送一 銀耳 雪耳 白龍牙官燕 花旗洋參片 八五折 每兩二元 每兩八元
鮮果部 美國鮮桔 每打一元 送香蕉四磅
美國青紅洋蔥 每元二磅 送香蕉四磅
天津雅梨 每元七磅 送香蕉四磅
暹邏文旦 每元五只 送香蕉四磅

注意 特聘沈菊儂 盧碧影 假座華東電台（週率一三六〇）中午十二時至一時播送特別教歌

大減價 贈送 只有一天

## 為利羣衆贈紮線 寬延兩日待君來（年底截止）

本公司以自紡自織自染之便，編織五彩扎線，式樣美觀，用途浩繁，商店採作扎縛貨品，尤為相宜，凡個人，家庭，團體，機關，均宜藏置數捲，以備不時之需，初創伊始，用特廣贈各界，凡在本公司購貨滿洋二元者，敬贈一捲（約三百六十尺），多購類推，最後機會，僅剩二天了，

三友實業社 門市郵售 電話購貨 部啓
上海南京路浙江路東電話九〇一五〇
●今日星期上午休業下午一時起照常營業●

……南京路山西路口……

## 寧波實業銀行

為服務社會扶助工商發展實業提倡國貨之銀行

本行已於民國二十年十二月八日呈奉財政部頒給營業執照民國念一年七月十九日並呈准實業部註冊備案

營·業·概·要
為農村服務 辦理米麥耕牛借款
為國貨服務 辦理國貨流動押款
為工商服務 辦理存款匯貼往來
為社會服務 辦理各種儲蓄存款
為平民服務 辦理平民小額借款
為同鄉服務 辦理滬甬免費匯款

總行地址 南京路山西路口 電話 九三一二七 九三一九〇
寧波分行 寧波小江橋
沈家門分行 沈家門新街
蘇州分行 蘇州觀前街
崑山支行 崑山城內大街
南市辦事處 南市十六舖大馬路頭 電話南市二三四四四
提籃橋辦事處 虹口提籃橋四〇二號 電話四〇九一二

廣州十八甫南北 趙大光
## 燕窩精
能治兒童一切雜病
兒童發育不全服此體健
兒童神經衰弱服此精神勝常
兒童茶飯不思服此胃口增進
兒童積食不化服此能消疳積
每月服二次能除一切疾病
常備洋細說明書歡迎索閱
上海四川北路 代理 會豐商店
漢民生路 代理 廣東藥房

## 讀書免費
大學 中學 小學
尚有二天了
選舉歷來上標準偉人 獎金任憑支配
中國華美煙公司舉辦
光華牌
捲烟界之權威作品
包內罐內均附有選舉票
中國標準香煙

## 本市新聞

# 航空救國昨日給獎
### 到中央代表等千餘人 由吳總隊長主席給獎

中央社云、中國航空協會給獎典禮、於昨午一時、在湖社舉行、到國府代表褚民誼·內政部代表盧錫榮·及各得獎團體代表·及隊員王曉籟·林康侯·方志澄·暨來賓千餘人、由總隊長吳鐵城主席、並頒給獎章、至四時始茶點而散、大會情形、分述如下、

**會場佈置** 典禮會場、設貴州路湖社·門口紮蒼柏牌樓、綴以彩花、中懸布額、書「中國航空協會舉行航空救國給獎典禮」、兩傍交懸黨國旗、隨風飄揚、入口處、由童子軍守衛、樓下大廳、為陳列室、四壁滿懸該會購贈各號機相片、及歷次舉行命名典禮攝影、並授機證書等、室中央置大桌、陳列該會所刊各種書册、及關於航空救國新聞、其一端陳列天廚味精廠所贈容克機之銀質模型、承以玻盒、雕鏤精巧、為該會生色不少、會場在二樓大廳、四壁亦滿貼各項標語、主席臺上交懸黨國旗、中懸總理遺像、臺之兩側、各置大桌一張、上列國府所頒給金質銀質獎章、及該會所贈銀質銅質獎章、而該會致送總隊長吳鐵城之大理石球·及致送陳績最優之徵求隊長已故文鴻恩之大理石瓶、亦分置兩桌、瓶中並供養鮮花、以表弔慰文氏之意、臺下四週、則遍懸吳市長題贈各團體之匾額、

**到會** 昨日到會者、有國民政府代表褚民誼·中央代表盧錫榮·及得獎團體天廚味精廠主人吳蘊初代表方志澄·寧波同鄉會代表毛和源·銀行公會代表林康侯等、得獎之隊長潘公展·杜月笙·徐佩璜·個人得獎者王曉籟·趙晉卿·楊杏堤·勞敬修·等、暨來賓及總隊長辦事處職員李大超·張裕良·等一千餘人、

**開會秩序** ㈠全體肅立、㈡奏樂、㈢向黨國旗及總理遺像行最敬禮、㈣主席恭讀總理遺囑、㈤主席報告、㈥徵求經過報告、㈦中央代表訓詞、㈧演說、㈨給獎、㈩演說、⑪茶點、⑫禮成、主席團吳鐵城·孔祥熙·王正廷·杜月笙·王曉籟·林康侯·虞洽卿·並推吳鐵城主席、於二時開會、行禮如儀、由主席及中央代表相繼致詞、並由航協會代表王曉籟報告會務、繼即由總隊長吳鐵城代表給獎、由司儀唱名、各得獎團體代表及個人、即至臺前領獎、其未到會者、將由會分送、

**主席致詞** 主席吳鐵城致詞云、中國航空協會成立於二十二年、當時舉行上海市航空救國運動、並勸募捐款、目的為二百萬元、以為購買飛機、貢諸政府、鞏固國防、自開始以至去年底、雖所得總數僅百三十餘萬元、而實繳者亦僅百十餘萬元、約及目的數額三分之二、但以上海市在一二八戰後、元氣未復、兼以世界經濟恐慌之影響、而能獲此成績、已非易事、而㈠上海市民因一二八戰之教訓、已深悉國防之重要、尤其是空軍之威力、故均熱心輸將、㈡從事徵求之各隊長隊員之熱心毅力、始克得此成績、今日舉行給獎典禮、承中央派代表指導、並蒙國府頒給獎章、是上海市之榮譽、亦全市市民之榮譽云、

**徵募經過** 次由航協會代表王曉籟報告徵募經過云、中國航空協會、自民國二十二年元旦成立後、經第三次常務理事會決議、推舉本市市長吳鐵城先生為上海市徵求總隊長、同時設立辦事處於八仙橋青年會、聘請本市各界領袖担任隊長、共計二百二十七隊、規定每隊徵募一萬元、以二百萬元為最低限度、復規定各徵求隊分六次報告成績、每十日報告一次、暫以二個月為限、截至四月三十日止、計共報告五次、第一次共計洋二十六萬六千二百六十八元五角六分、第二次共計洋二十九萬二千八百四十二元九角八分、第三次共計洋二十三萬五千二百三十一元三角八分、第四次共計洋八萬八千五百四十五元一角零五厘、第五次共計洋十三萬零九百十八元九角八分六厘、以上五項、總共數目為一百萬零八千八百零七元零一分一厘、與原定數目僅及一半、不得已展期一月結束、第六次共計洋三十八萬六千零六十三元九角、合併計算、共有百三十九萬四千八百七十元九角一分一厘、而此數多屬虛認、實繳現款、尚屬寥寥、故徵求會員工作、雖於五月底宣告結束、而催繳款項與募集個人團體特捐、則仍由本辦事處繼續進行、迄至五月底止、各隊已繳之款項與個人及團體特捐、總數共為九十五萬二千三百六十三元三角四分、業已由本辦事處悉數解交保管委員會、茲將接洽各項團體捐款情形、略誌於後、上海市鮮肉業同業公會、於本辦事處第二次成績報告大會時、由該會派遣代表王錦文君、報告認募航空救國基金十萬元、大會聞訊、深致贊許、於是鮮肉業號飛機十萬元基金、遂成定案、旋以一部分發生誤會、經派員解釋後、由該業代表榮福昌·顧秋生·馬懈銀·等討論議決辦法、并得販賣業表示應承、唯豬行方面尚有異議、後由販賣業公會單獨進行、每豬抽收二分、後經詳密磋商、始於去年九月二十日、召集鮮肉業四鄉代表會議議決、鮮肉業航空救國基金十萬元、決將九分屠宰改良經費項下、提撥三分之二、充作航空救國基金、以抽足十萬元為期、期滿後、仍交還公會辦理云云、於是久懸未決之鮮肉業航空救國基金十萬元、有所着落、交由財政局帶徵、已交到二期、計洋一萬餘元、旅業方面、此時函往請募航空救國基金二十萬元、於六月二十一日、執監聯席會議、通過、照本處所擬辦法辦理、但請本處轉報市府、飭知未入公會之旅業、一律加入、本處即經專函市府酌核辦理、因未入公會之旅業、雖經洽商、未得切實辦法、遂致延緩、復經張裕良與公會方面、幾經縝密磋商、決定由總隊長吳鐵城、特與市商會主席王曉籟、於銀行公會俱樂部、擬宴請旅業同人、並即商洽抽收航空救國捐事宜、席間、決定由旅業公會妥擬辦法、函報本處、轉由市府、通知未入公會之旅業、再召集全體會議、決定抽收日期、唯以大部分之旅業、開設在公共租界與法租界境內、在未徵收之前、即請市府向二租界當局接洽、三月十三日、再度召集旅業公會同人談話、決定四月九日、召集全市旅業代表大會、決定一致徵收、並定四月十五日、開始實行徵收、其辦法大體仍照原議、詎實行未數日、租界當局、加以阻止、遂致中斷、後經市府再度向租界當局交涉、並派員向該業分頭勸導、曉以大義、卒得多數旅業、及公會之同情、由本處通告全市旅業、於七月二十八日、繼續一致徵收、並指派稽查幹事數人、分頭向各旅業督促與勸導、同時旅業公會同仁、深以航空救國、為救亡圖存之急切要務、於是徵集各方意見、羅致於旅業界有聲望與地位者、組織勸募委員會、為本處桴鼓之應、從此旅業航空捐稍增規模、漸見健固、旅業號飛機之基金建基於此、南洋烟草公司、於去年四月五日、本處第三次成績報告大會、認募航空救國基金十萬元、嗣經聲明、此款專以訓練航空駕駛人材之用、在此事未舉辦以前、延不交付、經向該公司輾轉磋商、始允減捐五萬元、比即函商中國航空協會、變更原認數額、亦承允許、該公司乃將該捐五萬元繳交本處、即由本處解交中國航空協會保管委員會、他如航業·礦業·等航空救國捐、正在進行接洽中、

（啟昌照相館攝）

**代表致詞** 次由國民政府代表褚民誼致詞云、今日本人參加盛典、甚為榮幸、上海市在不景氣情況下、得有此成績、可知市民已認識國防之重要、而建設海陸軍、則曠時費資、不及空軍之效力既大、建設所需金錢及時間亦較省、我國國防、素甚空虛、現由政府之提倡、國民之努力、始可得良好結果、上海市已有成績、希望推而廣之、我國有人口四百五十兆、同心一致、則空軍發展之速且鉅、可預卜云、次中央代表盧錫榮致詞云、中國航空協會之努力航空救國運動、就國防而言、過去世界大戰之中心在歐洲、最近將來之大戰則在亞洲、現代各國文明、均建於飛機砲位之上、國勢強者侵人、而弱者則被侵於人、在此種情勢下、為本身生存起見、不得不有準備、上海市在吳市長倡導下、短期內集得巨款、甚為欽佩、就民族生存而言、我國自鴉片之役後、屢被外人侵侮、民族受巨大刺激、而九一八·一二八·之刺激尤甚、故均感覺悟有空防之必要、協會之捐款、在物質上甚大而精神上更大、是民族覺醒之象徵、民族復興之總動機云、

**航會答詞** 最後、由中國航空協會理事王曉籟代表該會致答詞云、本會成立已兩載、愧無成績、在今天之盛典中、謹代表協會、向全市民衆、及各團體之踴躍參加、表示感謝、而政府之獎勵、頒給獎章、亦致謝意、至於在吳市長之倡導、得獲此成績、亦深表敬意、特製備石球一座、聊表謝意、而協會在兩年中、雖在本市已得相當成績、而尚未能推及全國、頗為慚愧、航空救國之意義、發表已多、可無贅述、現在一年又過、二十四年轉瞬即到、本會當盡航空救國之責任、尚望全國民衆、亦能認識「航空救國」四字云、後於給獎畢、乃由王氏代表、將石球持贈吳市長、以留紀念、

## 黨政機關
# 通告慶祝元旦大會
### 市黨部市政府分別舉行 全市懸旗綴彩休假三天

中華民國二十四年元旦日、為南京國民政府成立紀念日、市黨部特定是日上午十時、召集各界代表、假座市商會大禮堂、舉行慶祝大會、各機關團體學校工廠商號、一律休假三天、並懸旗誌慶、市政府亦召集所屬各機關職員、舉行慶祝典禮、但不招待外賓、茲分紀各情如下、

**黨部通告** 上海特別市執行委員會、昨通告各界參加大會云、為通告事、本會定於二十四年元旦上午十時、假上海市商會大禮堂、召集本市各界代表舉行慶祝元旦大會、為特通告、希本市各機關各團體各學校各級黨部、屆時推派代表三人備函參加、並自元旦日起、休假三天、一律懸旗綴彩誌慶、特此通告、常務委員潘公展·吳醒亞·童行白、

**慶祝儀式** 大會慶祝儀式如下、㈠奏樂、㈡全體肅立、㈢主席團就位、㈣唱黨歌、㈤向黨國旗及總理遺像行最敬禮、㈥恭讀總理遺囑、㈦報告中華民國成立、㈧演說、㈨呼口號、㈩奏樂、⑪禮成、

**預定職員** 慶祝大會職員、業經市黨部預定、主席團市黨部·市政府·警備司令部·市商會·市農會·總工會·教育會·婦女會·紀錄杜麥森·童慕蓉·司儀張漢雲·招待主任黃香谷·招待朱榖春·王國屏·范朋堯·何元明·林克聰·包惠忠·賴志文·糾察主任張瀛曾·糾察余耀求·夏蔚卿·李志祥·任斌·楊德安·等、市黨部已推定常委吳醒亞為大會主席、

**加映電影** 市黨部為慶祝新年、使市民在假日、得有正當娛樂起見、特向全市各影戲院接洽、加映電影一場、其入場券由籌備處印發、現已決定者、計有上海·金城·黃金·中央·光華·共和·新中央·萬國·卡德·東南·蓬萊·等戲院、並悉南市半淞園、亦定元旦全日開放、

**懸旗休假** 全市各機關·各團體·各學校·暨公司商號等、均於元旦日起至三日止、休假三天、並懸旗綴綵誌慶、郵局依例起辦法減少班次、以利民衆投遞信件云、

**市府通告** 市政府秘書長俞鴻鈞、昨分別通知所屬各處局等公函云、「逕啟者、頃奉市長諭、民國二十四年元旦慶祝典禮、定於上午九時在本府大禮堂舉行、仰分函各處局·市金庫·市通志館·保衛委員會·及警備司令部、轉飭所屬全體職員、到府簽到參加、不得有遲等因、並發下參加典禮辦法一份、奉此、除分函外、相應抄錄參加典禮辦法一紙函達、即希查照轉飭所屬全體職員、準時到府參加為荷、」

**慶祝典禮** 各機關職員參加民國二十四年元旦慶祝典禮辦法、㈠本府及各局·市金庫·市通志館職員·須一律簽到參加、㈡保安處上尉以上職員、除值日官外、須一律簽到參加、公安局內除值日官外、其他職員及局外各分局長所長隊長、如因職務重要、不能齊到、由該局酌量指派、保衛委員會隊長以上職員、除值日官外、須一律簽到參加、㈢警備司令部少校以上職員、除值日官外、須一律到市府參加、憲兵團由司令部轉知、㈣文官一律常禮服、軍警一律制服、

**舉行團拜** 是日上午八時半以前、市府所屬各處局·市金庫·市通志館·等職員及保安處、少尉以上、市公安局·市保衛委員會·隊長·以上、警備司令部少校以上·文武官員須一律準時到府報到、規定文官穿藍袍黑馬褂之常禮服、武官保安隊保衛團警備司令部穿黃呢制服、市公安局穿黑呢制服、於上午九時、慶祝元旦典禮後、舉行市長及各處局文武官佐等團拜、市府大禮廳、業已開始布置、

**機關休假** 京滬滬杭甬兩路局通告云、案奉鐵道部十二月二十七日威電開、查二十四年新年放假辦法、現經中央有一五一次常務會議決議、自元旦起照例放假三天等因、除分行外、合亟電仰遵照、並飭屬遵辦等因、奉此、合行通告周知、此布、此外市政府所屬各機關及郵政局等、均休假三天、

**銀錢休業** 銀行業同業公會會員銀行、依照該會明年新年休假辦法、新年休假自元旦日起三天、錢業同業公會會員錢莊、依照該會規定、新年休假、自元旦日起兩天、至於銀行準備委員會所屬之票據交換所及錢業準備庫錢業市場、均照兩公會辦法辦理、

## 光華偉人選舉
未曾選舉 趕快選舉
已經選舉 還可選舉
圈選不限次數
機會祇有二天
獎金額 五千五百元
中國華美煙公司舉辦
光華牌
捲烟界之權威作品
包內罐內均附有選舉票
中國標準香煙

# 孔祥熙昨赴杭
### 會晤王寵惠博士等 區芳浦楊德昭趕往

財政部長孔祥熙、昨晨八時十分、由梵皇渡車站乘早車赴杭、隨行者有秘書覃光·張度·吳尊安·李駿榮·暨副官衛士等十餘人、孔氏擬在杭會晤王寵惠博士等、商洽合作團結各問題、又粵陳濟棠駐京代表楊德昭·偕粵財政廳長區芳浦·昨日下午三時亦乘車赴杭、區氏留杭數日、公畢即來滬、返粵覆命、

# 幣制會辦事處 昨日正式辦公

財政部幣制研究委員會、在九江路三十一號、組織駐滬辦事處、籌備已久、業於昨日正式開始辦公、委員長陳錦濤氏、昨日上午十一時、並親自到處視事、其餘辦事人員、為秘書楊其觀·職員于遲男·張鳳山·沈曾坤·等數人、

# 意使昨晨到滬
### 俟首任大使來滬後返國

中央社云、意國駐華公使鮑斯卡里氏、日前晉京、向林主席及汪兼外長辭行、業於前晚十一時乘坐夜車離京來滬、昨晨七時二十分抵此、逕返靜安寺路意使館休息、意國首任駐華大使溫深佐氏、定於明年一月七日、乘坐意郵船康特盧梭號輪到滬、鮑斯卡里氏將俟溫深佐氏到華後、再行啟程歸國、

# 日使昨晨抵滬
### 情報處長蘆野元旦歸國

中央社云、駐華日本公使有吉明、偕同書記生横川·情報處長蘆野等、於二十六日入京、晉謁我外交當局、作普通之酬酢、茲已公畢、故於二十八日晚、由京乘坐夜快車離京來滬、於二十九日晨抵達北站、本埠日總領事石射豬太郎·及公使館參贊堀內等、均到站歡迎、下車後、即返畢勛路私邸休息、公使決定在滬度新歲、情報處長蘆野則奉外務省電召、定元旦日乘長崎丸離滬返國、至公使館一等參贊有野、請假返國、茲已假滿、定一月七日返滬銷假、

# 故宮文物點收近訊

北平故宮博物院存滬文物、上週仍繼續點收、聞上週內共點瓷器五十九箱、玉器二箱、瑪瑙一箱、刀劍一箱、法器一箱、并聞自開始以後、截至昨日止、共點古物館裝運箱件四百一十九箱云、

# 冬令應用幾種香品

## 一品香

有比芝蘭芬芳的香韻，和羊脂細膩的質地，敷在皮膚上，一切都能令人滿意，確為現代最優良的美容品，

## 美容霜

發行多年 著名香品 大瓶三角半 小瓶二角半
瓶裝散賣 定價公道 磅瓶七角半 散賣每磅四角

## 星球牌純蜜

保護皮膚 預防凍瘃
常用適宜 星球純蜜

上海及各埠五洲大藥房發行

㊟贈送精美日曆 凡購本牌物品一元或外牌品二元贈送一只（內有紀念日說明及格言衛生療病方法等並附精美底板）總店及支店一律照送


## 銀行準備委員會 發給準備財產單證

### 公單得在市面十足流通

### 中行日拆昨為三角五分

新聲社云、中央·中國·交通·三銀行、為穩定金融、開始撥銀錢業抵押放款一千萬元後、凡滬市銀行錢莊、並不限於銀行錢業兩業同業公會會員、均得向中央銀行登記、經審查合格後、即行放款、規定二天一結、惟遇星期五、因星期日關係、三天一結、每日上午十一時、由中央銀行公布日拆行市、前日為三角五分、即每千元一日之拆息為三角五分、昨日仍同、

**錢業洋拆五角五分** 錢業市場、前日所開之洋拆、已漲至六角、為今年之最高者、昨日上午八時、下午十二時所開之洋拆、均為五角五分、較昨日回跌五分、據錢業中人談、洋拆之高低、全為供求關係、在此銀行結賬時、洋拆高漲、為歷來所常見、惟高漲至六角、係暫時性質、俟總結賬後、預料必可回跌、至於劃頭加水、昨最高者為六角五分、最低者為四角、

**銀準備會發給單證** 銀行業聯合準備委員會、為調劑金融、將各行認繳之準備財產、經估價後、發給單證、原分公庫證·抵押證·公單·三種、今已改為公庫證公單二種、計公庫證五成、公單五成、㊀公庫證得為發行鈔票銀行及各銀行儲蓄存款之保證準備、並得向委員銀行間十足商借款項、㊁公單由領用銀行簽發、在市面流通、代替現金、其性質與流通證券相同、

**公單十足流通市面** 該委員會另籌拆放基金、承做拆放、凡委員銀行缺少現款者、得以公單十足拆款、其地點即在委員會辦事處、拆放期定為一月、利息逐日結算、由常務委員會隨時議定之、逐日公布、名為銀行準備會拆息、上項公單「委員銀行、均負見票即付之責、付款之後、待向領用銀行收回現款、昨日公單、拆息二角八分、即每千元每日拆息二角八分、

**錢準備庫儲藏豐富** 錢業聯合準備庫、準備分財產現金二種、由各會員錢莊認繳之、總數已在三千萬元以上、準備財產、規定㊀貨物棧單、立時可變價者、㊁房地產在本市內有估價者、㊂現金幣或現金條、㊃現寶大條或銀元、由準備庫舉給保管收條、該庫並得辦理同業存放事項、故凡會員錢莊向該庫拆借現款、惟需得該庫執行委員會之通過許可、

## 新任市公安局長 文朝籍昨抵滬

華東社云、新任本市公安局長文朝籍氏、於昨晨八時、由京搭早快車來滬、當於下午二時三十分抵達北站、市公安局方面、特由第一中隊警士百餘名、上海市保安隊一中隊、及兩路警士六十餘名、在車站四週保護、法捕房代理總監蓋伯烈·政事處長薩而禮·副總巡濮蘭軒·英租界滙司捕房西探馬亞·華探高爾卿·及偵緝隊領班蘇升等、均前往華租交界處保護、

**歡迎人員** 昨日前往歡迎者有文氏家屬文華宙·上海市保安處第一團團長陳卓民氏·公安局北站分局長梁扶初·新閘分局長甄潁·曹家渡分局長汪大燮·兩路警察署長馬少屏等多人、

**文氏丰采** 文氏昨御灰色雪花呢軍裝、戴米色呢帽、足穿皮鞋、面色較前次吊唁文鴻恩時稍黑、小髭新剃、精神抖擻樸素而莊嚴、

文朝籍氏（華東社攝）

**謁吳請示** 文氏抵埠後、即搭市一四四一自備汽車、赴天通庵路貴榮公所、致祭前市公安局長文鴻恩、旋於四時零五分赴金神父路寓所稍息、並於當晚九時、赴海格路晉謁吳市長請示一切、

**文氏略歷** 文氏別號燕銘、廣東文昌籍、現年三十九歲、原任陸軍第七十八師中將師長、隨蔣委員長在贛勦匪、迭著勛績、文氏係雲南講武堂畢業、後又畢業陸軍大學、曾任廣東討賊軍指揮部參謀、粵軍第一路第二統領第四營排長、東路討賊軍第二旅二團十二連連長、廣東警衛軍一團二營五連連長、革命軍獨立第一師第一團一營營長、國民革命軍十七師四十九團二營營長、五十一營中校營長、五十團團長、三十一師二團團長、陸軍十四軍司令部少將參謀處長、八十三師少將參謀長、二十三年二月一日、調升七十八師師長、此次中央任命為本市公安局長、定有一番新政云、

## 工商界一致努力普捐

### 連日繳款極多成績優著

急賑普捐會辦理各種普捐、成績優良、詳情迭誌各報、商界各同業工會、對於普捐勸募、非常熱心、日來繳款、極見踴躍、聞昨日蛋業同業工會、繳送該會洋一百元、絲邊業同業工會洋一百元、係由華陸號洋十五元、綸華泰號洋三十元、天福號洋十五元、姚義興號洋十元、甄慶記號洋十元、春華號洋五元、生大號洋五元、楊泰興號五元、天綸號洋五元、九家集合而成、先繳洋一百元、餘再向各同業勸募繳送、爆業工會繳洋二十元、云、各工廠代扣工人捐繳送上海銀行代收、日來極多、昨續有鴻章紡織染工廠捐洋三百元、仁豐廠發行所洋十九元六角六分、仁豐工廠洋二十五元五角一分、國良帆布工廠洋十元、仁豐廠織部洋九十三元二角三分、仁豐廠染部洋一百六十元八角七分、又急賑普捐會為欲早日結束起見、各種普捐、均積極進行、尚有少數工廠未將工人捐代扣繳送、昨曾派員前往各工廠接洽、請其早日照行云、又該會前為便利各界人士捐助起見、曾託各團體各報館銀行商店等代收普捐、昨日中華職業教育社繳洋二十元、中國化學工業社繳洋四百另三元、至其他報館及銀行商店等、仍在積極進行、代募各界對於普捐之熱心、誠足欽佩云、各學校昨日至急賑普捐會、繳送捐款及收據存根者、計周灣小學大洋一元、小洋四十一角、養性小學大洋二元、小洋三十五角、務實小學大洋五元二角、小洋五十八角、銅元六百五十九枚、歐食小學大洋七元、小洋五十六角、報工子弟小學大洋二十八元、小洋十四角、銅元三十三枚、聖保羅小學大洋九元八角、小洋四十角、銅元三十四枚、培文小學大洋十三元九角、銅元八枚、旦華中小學大洋十八元四角、小洋二百七十六角、銅元九百二十四枚、念華小學大洋三元、小洋九十八角、領取收據者、有育青中學、中國公學、松春小學、交通職工子女·小學等校云、該會昨又收到陸文中神效保安水藥廠、送來神效保安水六百瓶、請分別轉運災區、以救災民、各地經災後、需要藥品必多、望各藥房踴躍捐助、則嘉惠災民無量矣、

## 旅日被逐僑胞 廿二批昨抵滬

### 此次被逐較前數批為多 尚有十餘人往青島登岸

旅日僑胞被逐回國、已達廿二批之多、現日本當局、仍繼續無理驅逐不已、昨日下午二時、日輪阿蘇丸抵埠時、又有第二十二批僑胞被逐回國、此次人數、較前數批為多、計姚永銀·吳日良·朱錢文·張玉祥·陳益勤·周德照·劉羅溪·潘高銀·徐銓鼎·鄭源池·陳道迫·陳道桂· 等十二人、各僑胞登岸後、除陳道迫·陳道桂·二人寄宿虹口棧房外、其餘均寄宿十六舖老公信棧、尚有夏廷傳一人、已先於本月二十六日被逐抵滬、日日社記者、並悉此次被逐之難僑、本埠登岸者不過一部份、尚有十餘人、乘日輪往青島登岸云、

## 財政部規定 國內運現領照辦法

### 首都及上海由商會等擔保 此外各地方由關監督核發

財政部訓令各海關監督公署、南京上海兩市商會·及銀行錢業公會云、查運現須請本部核發護照、業已行之多年、近為防止偷運出口起見、又經令飭各關、必須憑照驗放、無照不得私運、惟查銀本位幣、國內仍應以自由流通為原則、現值土產登場之際、往來運輸、尤應予以便利、茲規定領照辦法如次、㊀首都上海區域內銀錢業行號暨普通商號請領運現護照時、仍向本部請領、但銀行須附銀行業公會保結、錢莊附錢業公會保結、商號附市商會保結、外商銀行請由中央銀行轉請核發、㊁首都上海區域以外各地方、准各關監督向部預領空白運現護照、就近核發、指明將運往地點數目列表報部查核、原照用畢、亟應繳部驗銷、所有照費暨照上應貼印花、仍照定章辦理、㊂銀錢業行號暨普通商號向就近關監督請領運現護照時、須備有當地商會或銀錢業公會保結、該關監督查核明確、即予照發、如有互相勾結、假藉此項護照、偷運出口情事、一經查明、將該監督撤懲、領照行號及具結機關、依照偷運出口處罰辦法辦理、㊃無海關地方運送銀幣數目在一千元以上者、應由當地商會或銀錢業公會出具證明書、以備沿途關卡及軍警稽查時呈驗、㊄各項保結、應擔保確係國內往來商業正當用途、並無輾轉偷運出口情事、違則連帶負責、證明書應證明運送數目地點及確實用途、並無輾轉偷運出口情事、違則連帶負責、以上五項、係就現行辦法、量予變通、俾法令商情、兼籌並顧、即日試辦、除分咨令外、合行令仰該會轉行各行商一體遵照、此令云、

## 外部令駐德使館交涉

### 德增花邊進口重稅

### 昨已批復全國商聯會

全國商會聯合會、前為德國增加花邊進口重稅、並禁止匯兌等情、曾於本月二十二日、電請外交部交涉等情、該會昨已奉到外交部復文云、代電一件、為德國增加花邊進口重稅、並禁止匯兌、請鑒核交涉由、養代電悉、此事本部前已訓令駐德使館、向德政府交涉在案、茲據呈稱前情、復經本部電令該使館、切實磋商、藉資挽救、合行批示知照、此批、

## 銀行業公會 昨開第七屆會員常會

本市銀行業同業公會、自民國二十年十月間改組成立以來、每半年舉行會員常會一次、報告會務工作、通過預算決算、茲以二十三年度下屆會務終了、特於昨日下午四時、召集第七屆會員常會

**會員常會** 出席各會員銀行代表、計有中國銀行張公權·貝淞孫·經潤石·交通銀行唐壽民·大陸銀行葉扶霄·上海銀行陳光甫·浙江興業銀行徐寄廎·徐新六·新華銀行王志莘·鹽業銀行王延松·駱清華·金城銀行吳蘊齋·鹽業銀行陳蔗青·江蘇銀行許伯明·東萊銀行吳蔚如·中南銀行胡筆江·墾業銀行王伯元·等、六十四人、由主席委員陳光甫主席、顧誠安紀錄、

**報告會務** 首由秘書長林康侯報告半年間之會務、大略為對於財政部頒行儲蓄銀行法辦理之經過、對於銀行法研究、及請求修改之經過、以及其他會務情形、

**通過各案** ㊀本年下屆決算案、議決照單通過、㊁二十四年度上屆預算案、議決、照單通過、㊂中國·農工·中南·通和·浙江興業·等四銀行更換會員代表案、議決、通過、㊃二十四年度休假日期案、議決、照表通過、分發各會員銀行、議畢、四時五十分散會、

**休假日期** 茲覓得該會通過之二十四年度會員銀行休假日期表如下、㊀星期日、除四明·中華·永亨·通和·因營業情形不同、上午仍照常辦公外、其餘各銀行、均一律休業、惟各銀行之本市分支行、或辦事處、其照常營業者、亦不在此例、㊁新年一月一二三日、㊂春假、二月四·五·六·七·日、㊃夏假、六月五日、㊄半年決算、七月一二日、㊅孔子聖誕紀念、八月二十七日、㊆秋假、九月十二日、㊇國慶、十月十日、㊈總理誕辰紀念、十一月十二日、㊉雲南起義紀念、十二月二十五日、

## 吳市長代祭伍梯雲

### 汪院長電請

中委伍梯雲先生謝世、瞬將一年、行政院汪院長昨特電請上海吳市長屆期代表致祭、其電文如下、「上海吳市長勛鑒、明年一月二日為伍梯雲先生逝世一週年紀念之期、請兄於是日下午二時、前往伍梯雲先生紀念會、代表致祭、為荷、汪兆銘感印、」聞伍公紀念會、假本埠福煦路八零三號中山文化教育館公祭、時間為一月二日下午二時至四時、凡伍公知交親友、及景仰其生平之各界人士、均盼在此時間內、前往行禮云、

## 儉德銀行 股東會昨決定清算

### 並責令董事會報告歷年經過

本埠北河南路儉德銀行、因週轉不靈、於本月八日宣告暫停營業五天、召集董事會、商討復業辦法、雖由總經理向有關係方面接洽、加添資本、仍因種種關係、未成事實、旋由董事會召集股東會、再由股東會決定復業或清算、昨日下午一時、假寧波路一九〇號立信會計師事務所、召集股東會、到股東周渭南·劉耀記·輝記·等五十餘人、公推王承典為臨時主席、董事會方面、由會計師潘序倫、律師瞿鉞出席報告、以近來營業不佳、經濟週轉不靈、故不得已暫行停業、是否復業或清算、請各股東決定、經出席股東嚴密討論之下、決定宣告正式停業清算、並當場推定劉耀庭·周渭南·孫聯芳·王承典·王晉卿·五人為代表、幫助潘會計師整理內部及清算事項、惟開會時各董事無一人出席、股東紛起責難、收支賬目究屬如何、股本是否收足、皆須由董事證明、故已定由股東會通知董事會、召集會議、請董事會報告歷年經過、如屆時再避不出席、當進行法律手續、以明實情云、

## 中國興業銀行 全體債權人昨集會

### 通過和解原則授權代表進行

中國興業銀行自倒閉後、迄今月餘、仍無妥善辦法、各債權人會於本月十六日、由童詠笙等律師召集全體債權人會議、當場推定羅家衡·董詠笙·朱恩撰·鄔鵬·錢濟民·王壽安·唐鳴時·姚家琦·袁繼良·等九人為臨時代表、與陸錫侯方面代表磋商和解辦法、幾經商討、始決定三項辦法、㊀由陸錫侯於年內先還債權人半數、其餘半數、由其負責清理償還、㊁由債務人請求保釋陸錫侯、債權人得贊同之、該代表等為欲使全體債權人明瞭接洽之經過情形起見、特於昨日下午二時、假座市商會大禮堂、開第二次全體債權人會議、到債權數額約千餘戶、公推殷壽先、錢尊民、羅家衡、為主席團、先由主席錢尊民報告開會宗旨後、即由前次代表蓋蔭報告與債務人方面接洽之經過、次即討論九代表與債務人方面磋商之和解條件、當場議決通過、並由全體債權人授權於九代表負責辦理、至四時餘、始議畢散會、

## 代收急賑普捐計數

本報

本館代收急賑普捐會捐款、本月二十九日、徐大成君·葉其珍女士·移助訂婚筵席資大洋六十元、連前共計大洋三百七十六元、小洋一百五十七角、

## 紅卍會賑濟隊抵贛

紅卍字會第一賑濟隊、前由該會監理周宗良·韓世昌·李迪先·鄭嬰芝·諸君率隊前往、第二隊於十七日啟行、茲聞該會上海總辦事處、得前方報告、該隊已先後抵潯、茲覓錄該隊報告於後、（上略）本隊於十七日晨、乘江新輪啟行、沿途經過各埠、我會均派隊到江干歡迎、十九日抵潯、蒙贛省政府電派市政委員會主任李中襄、李同警士到船歡迎、竭誠招待、此間各界、如戒嚴司令陳雷·縣長飽公任、公安局長潘白堅、商會主席暨中央中國銀行行長、均經接洽、極為圓滿、在潯會叢備處小住三日、旋接熊主席來電、以災區人民待賑孔亟、請即日來省實施賑濟、並電令南潯路局特掛專車、歡迎本隊赴省、二十二日抵南昌、省政府·民政廳·賑務會·中央中國兩銀行、及寧波同鄉會、省在車站放爆竹歡迎、又備汽車汽艇渡江、隊員醫師看護伕役等寓省府所備之南昌大旅社、宗良等則住帶子巷謙和新聞記者談及現在江西災區、棉衣固亟需要、似不及米糧醫藥為急、本會所備棉衣僅八千套、望速加製二千套、洋米二千餘石、尚不敷用、仍須續購運贛、醫藥掩埋兩事、正在布置、食鹽一項、已由蔣委員長行營批發護照十紙、計可購運一百擔、每擔價約十二元有奇、賑品免稅免費等事、已由熊主席電交通財政兩部辦理、宗良並擬日內赴災區調查、詳情再行續報、又該會於昨日接九江辦事處來電、第二賑濟隊、業已抵潯、正在啟運賑品轉運災區云、

## 渣華公司 總大班來華考察

### 橫渡太平洋來滬 接電告元旦抵埠

荷商渣華輪船公司、在遠東航業、計有南洋羣島之爪哇上海綫、與行駛華荷之歐洲班兩路、營業頗巨、而南洋一路、祇該公司獨航、自我國增加進口糖稅以來、其爪哇航輪、在進口營業上頗受影響、今該公司之總大班畢斯沙潑（Roosegaarde Bissichop）與該公司之遠東總經理育爾爵士（Ihr. C. F. J. Quarles Van Ufforu）為發展遠東航業、親赴全世界各國、考察商業經濟航運狀況、以為整理擴張之預備、畢氏與育爾爵士、先自歐洲渡美、經紐約舊金山、而橫渡太平洋來滬、昨日滬行已接到電告、二氏已乘昌興公司之日本皇后輪來上海、準元旦抵埠、屆時該行各職員須到海關碼頭迎接、此次畢斯沙潑氏到華後、聞須往各埠視察我國之商業狀況云、

## 胡詠騏提議 請參加學生國貨年會

保險業同業公會常委·寧紹人壽保險公司總經理·兼滬江大學校董·胡詠騏、為華商保險公司所發行之各種保險、無異純粹之國貨、而明年又為學生國貨年、現在籌備宣傳運動、胡君為促進國人認識向華商公司投保保險、亦為購用國貨起見、特致函本市保險業同業公會、申請參加此種宣傳運動、茲將原函錄下、敬啟者、頃閱報載、藉悉上海市教育局倡議明年為學生國貨年、不日即將聯合本市國貨廠商、舉行宣傳、開會展覽、藉以激勵同胞愛用國貨之觀念、俾資挽救利權外溢之狂瀾、詠騏不敏、竊思我華商保險、以純粹之華資、與外人作同樣之保障服務、誠無異優美之國貨、且向華商保險、利益尤多、我人正應參加此種盛舉、以冀人認識、向華商公司投保保險、即為採用國貨、且可將集合之保費、運用於國貨之事業、較諸直接購買國貨者、更有特殊之供獻、際茲救國聲中、實為要圖、素仰貴會為我業領導、用特專函佈達、是否有當、伏乞提議施行云、

## 雜糧業公會昨日改選

### 市場及同業均停業一天 新選執監委即舉行就職

本市雜糧業同業公會、於昨日上午十時、在民國路會所舉行第三屆改選大會、雜糧交易所及全市一百二十一家同業均停止營業一天、到會員一百八十一人、市黨部朱亞揆·社會局胡玉麟·市商會李如璋·公推顧馨一·陳子彝·蔡裕焜·何櫓生·樂仁黻·為主席團、除執委顧馨一·商佐人·王玉富·陳熀明·曹崇耕·嚴筱泉·監委蔡裕焜·何湘谷·吳資生·等連任外、改選結果、計新執委夏香村·朱子香·繆榮甫·陳世德·楊河濟·陳雲卿·馮鏞聲·隨少銘·侯祖鄭·澤南·許式理·葉庭範·監委陳子彝·何櫓生·陳子久·黃文蓀·候補傅昌裕·佘炳文·當選委員、即由黨部代表監誓就職、至三時散會、

## 中國旅行社組織 宜興常熟遊旅團

中國旅行社素以服務社會、提倡行旅事業為志、茲趁新年休假之暇、特組織宜興·常熟·遊旅團、定於元旦日上午乘車出發至錫、下午遊覽蠡園·梅園·黿頭渚、翌日汽車遊覽宜興善卷·庚桑·二洞、下午乘車至錫、第三日游覽虞山、晚乘輪返滬、每人收費洋十八元、包括遊旅食宿舟車、以極經濟之時間與金錢、暢遊洞天名勝、凡好遊者、幸勿失此良機、聞名額祇限二十名、定於今日（三十日）下午四時截止報名、

## 天津東亞毛呢紡織公司 明年實現擴充新計劃

天津東亞毛呢紡織公司所出品之抵羊牌高射砲牌兩種國產毛綫、自行銷以來、頗受一般愛用國貨仕女之歡迎、價廉物美、特點甚多、故本年銷數、已突破往年最高之新紀錄、且為舶來品毛綫一大勁敵、昨晤該總公司副經理趙子貞君、於愛多亞路一一七號該公司申莊、有關於明年該公司擴充新計劃、所談極詳、特錄之以告關心國貨諸君、東亞公司所出品者、依照目前現狀、祇有毛絨綫一種、他如呢絨毛紗及一切科學化毛織品等、均擬於明年起、逐步擴充、次第實現、至於本年毛綫一項、比較往年營業概況、情形甚佳、查全國分為四區、華北區已銷至四五十萬磅、華東區亦銷至二三十萬磅、華中區則銷至二十餘萬磅、華南區亦銷至三十餘萬磅、明年尚擬作再接再厲之步驟、與舶來品作一死戰、決最後之勝利、預料明年成績、必更倍於本年、又天津製造廠方面、新添最新大梳毛機五具、每天梳毛有五千磅之多、現已裝置就緒、試驗成績極佳、又該公司廠長兼總工程師宋震飛君、於本年十一月十五日、經國府實業部介紹、派往歐美各國、考察毛織事業、預料他日歸國、必多偉大貢獻、以資發展、目下本人（即趙氏自稱）與該總公司總經理宋棐卿君、已決定努力提倡國貨、並按照國府實現之良心救國宗旨為目標、誓不達此目的、決不甘休、

## 上海各電台 慶祝剿匪勝利大播音

日期一月三日

上海市播音業公會為擴大慶祝蔣委員長剿匪勝利起見、特通告各會員電台、於一月三日、除因修理停播者外、一律播送、並以專屬慶祝剿匪勝利、表示民氣、在播送時間內、除慶祝之詞句外、不得嵌入任何廣告及無關詞句、以昭慎重、

## 黃山攝影名作赴杭展覽

黃社同人、曾於本月十五日將其在黃山攝影作二百餘幀、假八仙橋青年會舉行公開展覽、極得各方贊許、閉幕後、該社同人、本擬先赴首都繼續展覽、乃杭州方面、再三函請、務於元旦日在杭舉行、經該社同人一度集議後、決定先赴杭展覽、並新增郎靜山之西海寶藏巨幅、長七尺餘、繆毅孫之始信峯、長四尺、共計四幅、黃賓虹之黃山海門、鍾山隱畫黃山遊覽二部十六開等十餘幀、皆為極名貴精心之作、全部作品、已由羅毅蓀君負責、於今日携杭、至於展覽地址、則由陳萬里君接洽、在青年會展覽三天、準於元旦日正式開幕、想屆時定有一番盛況也、

## 常州同鄉會 市黨部頒發健全訓令

常州旅滬同鄉會、於昨日召開第六次執監聯席會議、到委員許超·朱嘯笙·胡翔祺·沈芝光·蔣君輝·屠振鵠·許元慶·狄濟民·陳秀晉·賈錫卿·等、公推王彬彥主席、金圻一紀錄、首由胡委員壽祺宣讀委員長復電、及報告最近會務情形後、繼即開始討論、㊀貧館寄柩、應予催遷回籍案、決議、公告限一月十日前認領、㊁梅委員鶴案因事不克兼顧、再請辭職案、決議、准辭常務委職、改推屠和生繼任、㊂許委員請由再請辭職案、決議照准、以候補劉源明繼任、㊃公地出租、推定等公推王彬彥·許元慶·劉文蓀·等辦理、㊄市黨部令知准予頒發健全訓令、應推員具領案、決議、推胡委員壽祺備文具領、議畢散會、


# 何必忍受痛苦

## 請用萬金油搽之

手足過寒，發生凍瘡，不搔覺癢，搔之又痛，此雖小患，亦甚覺痛苦，請於晚上以熱水洗後，速以虎標萬金油搽之，包上淨布，即能散凝消腫，止痛煞癢，活血潤肌，數日全愈，凍瘡已有此靈藥，患者自宜購來速治，不必忍受痛苦也

疾多咳盛 請服虎標八卦丹

傷風頭痛 請服虎標頭痛粉

購時請指明虎標萬金油方不致為偽藥所誤

發奉酬金通告 本堂念三年份。酬謝代理商之酬金。茲特訂於念四年一月五日起。至三月底日止。結算發奉。敬希本外埠各代理商號。請照敝堂定章。依期前來領取。如逾期或不照手續者。恕不發奉。謹此通告。諸希垂察。

虎標永安堂滬行啓 寧波路五九五號 電話九三一五九號

補精 補氣 人中寶 補腦 補血

骨蒸腰疫背痛 神虛腦力不足 婦女經水不調 小兒面黃肌瘦

上海四馬路 大和大藥房總發行

科發麥精魚肝油

開胃 滋補 強身

病後 兒童虛弱 在發育期中 日常服之 及滋補皆宜

上海科發大藥房製



唯一國貨 丁製鴨絨被

永不生蟲結緊無須翻做 三層式最舒服確勝舶來

上海中國國貨公司 三友實業社 上海國貨公司 中美一湘繡莊(三馬路望平街西首錦里) 長沙怡長街 華新羽絨公司 經售

總發行所 上海分莊五馬路棋盤街口一新商棧內 漢口分莊大董家巷同僖和棧內



冠生園冬令傑出 巧格力糖

一二八巧格力糖 每磅二元五角

一〇五巧格力糖 每磅二元六角

什錦巧格力糖 每磅一元六角

本公司著名出品巧格力糖原料係選美國巧格力果配以奶油飴糖所製成完全滋養風味甘美家庭常備食之最有興味


## 楊建平劉書藩等被控案 附帶民訴昨亦判決

### 招保山應賠償十三萬九千八百餘元

交通部郵政儲金匯業總局先後兩局長楊建平・劉書藩等、欲將存戶儲金移充該局經營地產之資本、適上海儲匯分局經理招保民之兄招保山、在滬為地皮掮客、而楊復與其有連襟之戚誼、故以購地事告之、俾保山獲此兜售地產機會、得以從中取利、前年秋間、經保山手由該局購妥地產兩批、俱與楊建平串通浮報產價、共得不法利益十三萬餘金、彼此朋分、嗣楊・招・卸差、招之分局經理職、由任嗣建繼替任、亦擅挪儲金、代遞記經營公債、使該分局受利息之損失、今夏案發、由第一特區地方法院檢察處依法偵查、提出公訴、迨初審判決後、被告及檢察官均表示不服、各向江蘇高二分院上訴、而檢察官更以因若輩之營私舞弊、致國庫大受損失、特提起附帶民訴、請求判令賠償、業由高二分院於日前將刑事部份宣告判決、招保山幫助公務員、對於主管之事務、間接圖利、處有期徒刑二年、併科罰金三千元、任嗣達之上訴駁回、仍照第一審所判、處徒刑一年、檢察官對於刑事之上訴、亦予駁回、至其所提之附帶民訴、現已經郁庭長會同趙鉦堂・周翰・兩推事研訊終結、認定儲匯局所受之損失、應由招保山・任嗣達・賠償、昨日午後、經郁庭長仍與趙・周・兩推事開庭宣判、其主文云、任嗣達應賠償原告洋一百八十六元零五分九厘、及自民國二十年十二月三日起至執行終了日止週年五厘計算之利息、招保山應賠償原告洋十三萬九千八百六十元零一角四分、及自民國二十一年七月十四日起至執行終了日止週年五厘計算之利息、原告其餘之訴駁回、

## 翹首看飛機 工人慘死非命

### 看得出神不知身在路中 卡車猛撞鮮血濺地慘死

昨日下午二時、有飛機表演空中技術、一工人身穿藍布衫褲年約二三十歲、在南京路跑馬廳畔翹首凝視、不覺出神、竟忘路中來往車輛、致被某號運貨卡車攔腰撞倒、車輪在其身部輾過、鮮血濺地、慘不忍睹、未幾即氣絕身死、附近崗捕瞥見、即將該車扣住、帶入捕房訊究、一面將屍車送驗屍所、待報法院檢驗、並召尋屍屬、

## 兩路工會 請禁映飛花村

### 因有侮辱鐵路員工等情 以致引起兩路員工憤慨

新新社云、兩路工會整理辦事處、分呈兩路黨部及管理局云、為呈請事、案據上海機廠及滬杭段兩分事務所呈、以慈華影片公司「飛花村」影片、內含污衊、偽造事實、著意侮辱鐵路員工、全體員工、憤恨萬分、請速向該公司交涉停映等情、當即派員前往調查、茲據報稱、奉命調查慈華影片公司出品「飛花村」影片、有無侮辱鐵路員工情事、按是項影片、現在金城大戲院公映、據調查所得、委有毀損本路名譽及侮辱本路員工人格處、(一)站長與司機合夥公然販運毒品、(四大箱三大包)(二)是項毒品、公然運入貨色車、(三)站長室公然受賄、(四)站長用種種方式、誘姦生火之妻、(五)站長於逃亡後、公然殺人、(六)全部以徐家滙站及上海機廠為背景、(七)有本路機車三只、為C十五・十六兩號・餘一只不明、(八)有滬杭甬綫三四等車廂、(九)站長之帽章與本路警務署之飛輪帽章相同、(十)顛倒鐵路組織、為外人所恥、此呈各等情、據此、查該項影片、其內容既為作姦犯科、且將本路機廠車站機頭車廂帽章一一攝入、殊有毀損兩路名譽、及侮蔑員工人格之處、證據鑿鑿、無法掩飾、復據滬機段分事務所電呈交涉、業將原電抄呈在案、現在兩路員工、無不憤恨填膺、羣情激昂、本處以事關重大、理合備文、呈報鈞會(局)仰祈迅賜緊急處分、並電呈中央嚴予取締、以維路譽、而折羣情、臨呈不勝待命之至云、

## 本領高强 積竊竟能越墻翻屋

### 竊贓價值竟有達萬元以上者 輾轉偵緝方在崑山車站拿獲 ─情節複雜偵查需時展期再訊─

積竊王兆榮、又名王天玲、年廿三歲、湖州人、向業唱獨脚戲為生、遇到生意清淡之時、即以行竊為其副業、專在英・法兩租界內、偷竊中西富戶財物、犯案積有數十起之多、所得之贓物價值、竟有達萬金以上者、在最近一個月前、法租界又連出巨案兩次、經事主報告捕房、派探劉金榮前往查勘竊賊之本領高大、竟能越墻翻屋、在外不留痕跡、經包探悉心研究竊賊之來踪去跡、始在屋內得到手印足跡、如法攝取、帶回捕房查對、確為王之指紋、按王於五年前、在英租界犯案懲辦有案、並在事主家內檢得王犯遺落之布袋一只及鐵鑿等物、袋中有字條一紙、上書章惠清、住花衣街興業里十六號門牌字樣、探等遂着手偵查緝捕王犯、即向章查詢王之住址、據云、王借寓於西新橋街餘慶里大華旅館內、會晤時書給通信地點、惟不明其家住地點等語、探乃即向大華旅館調查、據茶房云、王確常來開房間借宿、往來朋友甚多云云、探即在該旅館內守候至三晝夜、至前日、有吳根生者至大華旅館訪尋王犯、探即向吳詢問王之住址、吳稱、住在南市小南門黃家路十七號門牌等語、包探即會同該管公安局派探協同按址馳往拘捕、至則僅有王之老母在家、向詢、據答稱兒子王兆榮、已往崑山角直鎮唱戲、該探等即回捕房報告捕頭、稟請特二法院、備文由探帶同吳根生乘車赴崑山縣政府、請求協拘、當經縣政府令飭公安局派探會同前往角直拘捕時、詎王犯之母已先往崑山用真送信其子、囑即逃避、不料斯時探等亦已趕到、僱乘汽油船追趕、在崑山火車站、始得將王犯逮捕、押入縣政府訊問、即移提來滬、帶至法捕房、訊據王供認行竊贓物、銷與華界趙家灣八十號蔡海忠處、即由探將蔡續獲到案、一併收押、昨日、解送特二法院刑一庭、由王綱煦庭長提審、捕房律師袁家潢陳述案情、略稱、本案被告犯案甚多、情節複雜、偵查需時、請求改期二星期、暫將被告羈押、以便詳細偵查後、訴請訊辦云云、繼由包探劉金榮報告拘捕被告經過情形、訊之王兆榮、供認連續行竊、共有二十餘戶、惟於七月二十四日被公安局拘捕、解送法院訊辦一個月釋出、所有贓物、均被公安局沒收、我自放出之後、又在法租界犯案二次是實、蔡海忠承認收贓、庭上核供、諭改期二十四年一月十一日查明再訊、被告等還押、

## 永安銀公司董事 被控詐欺取財

### 欠德隆烟草公司五萬餘元 法院准予出票拘提鄧鏡寰

永安銀公司開設於北四川路北之新建巨廈內、其資本號稱一百萬元、舉鄧鏡寰為董事長、歐建成為總經理、葉漢丞錢幼菊等為董事、於本年九月間開始營業、但其資本雖號稱百萬、惟實際祇收足二十餘萬、營業擴大、種類頗多、致於本月十二號、因一時週轉不靈、遂行登報宣告清理、初尚力圖復業、卒因種種問題、實行倒閉、一般存戶及各往來商號、被累頗巨、北河南路老靶子路口之德隆烟公司、亦屬債權之一、被該銀公司倒去存欵計五萬零八百七十五元之巨、并以該公司開幕未及三月、竟即倒閉、實有詐欺行為、遂由德隆烟公司經理王維官、延律師具狀向第一特院、以刑事控告永安銀公司董事長鄧鏡寰・董事葉漢丞錢幼菊三人、詐欺取財、幷附帶民訴等情一案、其起訴要旨、略稱被告等係永安銀公司董事長及董事、於本年九月八號開業、資本一百萬元、自訴人係被騙者之一、存有現欵五萬零八百七十五元、其他往來欵尚不在內、執有該公司本票一紙、係本月十一日期、乃開業甫經三月、即行倒閉、嗣由葉錢二被告到來悄商、請緩二日付欵、幷稱資本祇收到二十餘萬云云、乃近見律師代表鄧鏡寰等廣告、竟欲誘騙於在逃之總經理歐建成一人、而對於騙取之存欵、毫無辦法、實犯刑法三六三條之詐欺取財罪、幷附帶民訴、請賠償洋五萬零八百七十五元云云、昨日下午、此案由黃日昇推事溢刑五庭傳訊、被告等均不到、葉錢二被告、則委律師到庭聲明、葉錢二人現均往平津、不日回滬、聲請改期、繼由自訴人王維官投案稟明一切、黃推事諭本案改期一月七號下午二時再訊、鄧鏡寰准予出票拘提、


婦科產科專家 郭太華女醫師

郭太華婦科醫院 麥特赫司脫路三二七弄 電話 三三四一九


## 押警所一宵 釋出後身死

### 所長警長等被控

真茹桃浦西路家庭食品店主朱劍秋(即朱建秋)、年三十九歲、湖南長沙人、此次因該管警所戶籍股調查戶口、對於該店報告之人口不符、當將該店學徒顧福郎拘所收押一宵、至翌日、朱投所投換、結果判罰洋一元、將朱保釋、不料朱離開警所、已昏迷不醒、身有傷痕、立送東南醫學院療治無效身死、並經地方法院派員相驗、為慎重起見、乃將屍體界送法醫檢驗所、剖驗各情、茲悉死者胞弟朱士英、以乃兄無辜突遭慘死、心有不甘、乃延顏鴻熙律師繕狀、向地方法院告訴、該管真茹警察所所長周平遠及戶籍警長張執中、滬出所警長齊輔廷並馬姓警士等著意殺人、請求澈究等情、奉諭着靜候核辦、

## 工部局 改訂交通章程各欵

### 漢口路單程交通之變通辦法

公共租界工部局、為便利界內交通起見、特依交通委員會之建議、將交通章程改訂數欵如次、(一)關於漢口路單方通車者、除星期及休假日外、每日上午八至九時、下午一至二時、車輛須向東行、每日十二時至下午一時、與下午四時半至五時半、車輛須向西行、惟包車黃包車不加限制、但此係屬試辦性質、(二)禁止右轉灣之地點、除星期及休假日外、在南京路西藏路靜安寺路交點、每日上午八時半至九時半、十二時至下午十二時半、二時半至三時半、四時半至六時、車輛均不准由西藏路向右轉入南京路、或向右轉入靜安寺路、(三)禁止停放車輛地點、甲・靜安寺路南邊、沿跑馬廳一段、每日十二時至二時、四時半至六時、禁止停車、乙・河南路西邊、三馬路四馬路之間、每日十二時至一時半、四時半至五時半、禁止停車、丙・江西路東邊、三馬路四馬路之間、每日上午八時至下午六時、禁止停車、以遂星期及休假日、均自一月一日起、凡運貨汽車前面只准坐開車人及另外一人、開車人之坐位、必須為適當的隔斷、查漢口路單方通車一事、前據絲綢業公會・市商會・納稅華人會・等團體及個人、以其妨害商業、請予廢止、已經交通委員會數度討論、惟據調查、該路商店、年來雖有閉歇、未能斷定其係因單方通車之故、以中區各馬路而論、商業凋敝之影響、九江路或且更甚於漢口路、至遷移者之原因、則多因新造房屋、便於衛生設備、故舍舊而趨新、在交通委員會討論中、某委員云、單方通車、確使顧客趨超不前、抗議未可置之不理、又某委員云、漢口路之商業、有賴於人力車乘客為多、似可准許人力車隨時雙方通行、不加限制、另一委員云、行車方向之忽東忽西、實為最大之不便、若將各路規定、終日只向一方通行、則商家之利害、可免偏枯、旋經公同討論之下、均認為如人力車不加限定、則補救已多、因即決定照此試辦、某委員建議、運貨汽車兩面均應裝板、以免貨物跌落之危險、又車前之坐位、應限於開車人一人、討論結果、前坐可許另坐一人、至邊板之應否規定、請工務處調查研究、再行建議、又警務處長報告、該處計劃、擬在戈登路愛文義路、試裝電力自動指揮交通器一組、此器保使車輛於將達路口之處、觸及電流、因之交通燈即隨而啓閉、在英美用之、頗有效果、惟每組裝費需一萬元、現在設有交通燈地點、則有六十八處、是需費未免太鉅、討論結果、擬定緩辦、仍請警務處長於赴歐之便、再行予以調查、

## 錢紹恂自首後 仍有反動嫌疑

### 未查得犯罪證據 准具保出外再訊

四川路卅三號實業部上海魚市場籌備委員會事務員溧陽人錢紹恂、今年廿九歲、寓居法租界薩坡賽路仁華里十四號三層樓亭子間內、於本年九月、被江蘇省政府據眼線俞書鴻報告、錢從前係反動派、自首後、仍參加反動工作等情、省府遂行文上海市公安局、轉報江蘇高等法院第三分院、轉飭法捕房、於同月十四日下午五時、在錢之寓所、將錢逮捕、解送高三分院、奉訊押候咨請江蘇省政府提出證據、派證人到案質訊再核、但省府迄今日久、幷無證據、而漁市場籌備會具狀、請准將錢紹恂保出候示、昨日下午、由庭長郭德彰偕推事會同檢察官張宗儒開刑三庭提審、錢紹恂供、我在漁市場籌備會任事、實未參加反動工作、係受人誣告、拘押至今、已三四個月、請求主持公道、張檢察官起立表示意見、謂為保障人權起見、不能根據口頭報告、即將被告拘禁、請審判長核辦、郭庭長即徵詢捕房律師意見、捕房律師稱、捕房方面、未查得被告犯罪證據、請庭上核辦云云、郭庭長遂裁定被告錢紹恂、准由漁市場籌備會來員具保出外、聽候再核、

## 急景凋年百業蕭索 昨倒閉四商店

### 達西汽車行恒大源藥行等 均因營業虧蝕延律師清理

華東社云、本市商業、近年來因受農村破產影響、大不景氣、最近更難維持、自五華・中國興業・儉德等銀行、及永安銀公司停業後、前日有集成藥房停止營業、昨晨乃又有達西汽車行・恒大源藥行・協豐電木器號・滌新首飾商店・等四家、因營業虧蝕、再難維持、不得已停業、並延律師宣告清理、足徵本市商業、實已趨外强中乾、充分不景氣之象矣、茲將各情分誌如下、

**達西汽車行** 本市金神父路二八八三號達西汽車行、開設多年、初時頗有盈餘、乃在牛莊路六六〇號設一分行、近因受同業競爭影響、營業清淡、兼以社會不景氣、更難支持、遂於昨日起停業、並延顧福疇律師・宣告清理召盤、蔡律師於昨日發出啟事如下、茲據達西汽車公司代表曹永泉等來稱、該公司現因市面蕭條、營業不振、無法維持、委由本律師代為清理、並登報通告各債務人、務於十四日內將所欠欵項、如數交付本事務所製收、以清手續、否則即行依法訴追、至該公司各債權人、亦希於十四日內攜同證據、至本事務所登記以便清算償還為荷、此啟

**恒大源藥行** 本市[illegible]之恒大源藥行、開設迄今、頗有歷史、[illegible]近因營業衰落、主人趙叢民無法經營、遂於昨日停業、並請闕是暦律師代表通告清理召盤、其通告云、茲據當事人恒大源藥行主趙叢民來所聲稱、本行自先夫去世後、主持乏人、兼以受市面不景氣影響、營業衰落、無法維持、不得已委託貴律師依法宣告清算等語前來、據此、除接受委任外、特通告該行債權人、希於公告起、十四天內來所登記、以憑核辦、該債務人亦限於上開期間內、來所清償、否則債權認為拋棄、債務依法訴追、幸勿遲延、為盼、又該行生財存貨店基、如願受盤者、希至本所接洽、特此通告、

**協豐電木號** 本市霞飛路三一四號協豐電木器號、亦因營業虧蝕、於昨日停業、並延王培源律師萬維俊會計師、代表宣告清算、並召盤、其通告云、茲據當事人協豐電木器號主沈文賓君聲稱、敝號近以營業虧蝕、經濟週轉不靈、加以債權人緊逼、實難維持、為特委任貴律會計師等、代表宣告清算、並召盤等情前來、據此、合亟通告、希各債權人於十四天內、携帶債權憑證來滬清算處登記、以便彙總核算、各債務人亦希於十四天內、將欠欵清償、製取手據、逾期不來、債權即作放棄、債務即行訴追、幸勿自誤、再該號店基生財、如有意受盤者、希至本清算處接洽此布、

**滌新首飾店** 本市[illegible]滌新首飾店、於今晨宣告停業、延李銘律師代表清理召盤、云、據當事人滌新首飾店聲稱、本店因市面不景氣、虧損過鉅、無法繼續營業、請代清理召盤前來、各債權人望於五日內、持據來所登記、以憑核辦、至各債務人亦限於上開期內、即將欠欵如數送交本事務所、如有願受盤、來所面洽可也、特此通告如右、

## 歷代錢幣展覽

### 明晚閉幕

閩人楊閑齊君、自號拾泉散人、宦遊西北二十餘年、搜羅我國歷代錢幣、二千餘種、日前曾在首都展覽、博得極好榮譽、閉幕後、楊君復携所藏到滬、於昨日起假八仙橋青年會雪廳堂、再度陳列、以供愛好古幣者公開賞玩、該幣種類繁多、古色古香、世間罕覯、故一時前往參觀者、極為踴躍、均由楊君親自招待、並請到會來賓、簽題評語、該會現定於明晚五時、即行閉幕、望各界仕女、幸勿失諸交臂、據楊君語記者云、閉幕後、擬再運往各大都市展覽、以發揚我國古代文化、

## 亞光公司 新發明快熱電爐

電爐一物、較之煤爐及水汀爐、輕便而易於移動、且開關一扭、立時即可發熱、無須加煤出灰之勞、清潔便利、此其長處、惟電爐所發之熱、祇限於室之一隅、不若煤爐或水汀熱力之普遍均勻、此其短處、本埠亞光製造公司、素以製造電木電玉用品及各種電氣用具、著名於國貨界、近復經多時之研究計劃、最新發明一種快熱電爐、利用科學方法、將電爐之熱力、用風力播送全室、製成後、經多次試驗、在一普通大小之室內、以此種快熱電爐一只、開用十五分鐘後、室內溫度、即可升高十餘度、且因其熱力係利用空氣流動力、傳送各方、故片刻後室之四隅上下、其溫度之上升、極為均勻、絕無過冷過熱之弊、較之普通電爐或煤爐等、其效率高出多多、且其重量較之舊式火爐、亦為輕便、罩鐵以克羅咪、尤為美麗悅目、可謂兼有他種火爐之長、而絕無其短、此種快熱電爐、在本埠中國國貨公司・各大電料行・及大公司等、均有出售、定價亦頗低廉、開購用者極為踴躍云、

## 卡車轉灣過速肇禍

### 七工人摔出車外受傷

昨日上午五時許、有某號卡車一輛、自小東門往虹口、當駛至虹口小菜場嘉興路附近、正擬轉灣時、以行駛太速、綫灣過疾、致該車後面七工人、一經搖擺、背向一側倒去、將車上一旁所擱木柵衝斷、而七工人亦被勢摔出車外、墮於地上、身受重創、內以關二稀年四十二歲為最重、經送醫院診治、恐有性命之憂、倘有張和魂、年二十歲、王有龍、四十二歲、張兆興、二十四歲、施貴根、二十九歲、孫子陽、五十歲、周文齊、二十九歲、受創較輕、經略予包紮後、即行出院、該車亦經崗捕抄錄號碼、回報捕房、以憑究辦、

## 同康里紅丸案判決

### 分別判刑罰金

本月九日下午九時許、法捕房探目王如松、包探王東萬等、在敏體尼蔭路殺牛公司對門同康里內、查見寶櫥之青年李三福、(十七歲通州人)形跡可疑、在櫥篋下、抄出紅丸六袋、計六千粒、當將後隨監視望風之江阿四(三十一歲通州人)兩人、一併逮捕、帶入捕房詰問、根據伊等供詞、又往姚主教路二六三號新民邨寶森煤炭店過街樓上、破獲製造機關、拘獲夥計毛長根、(二十六歲揚州人)王阿坤、(十八歲嘉興人)抄出紅丸六十二磅、約十一萬四千粒、未成料坯五十八磅、及全副製造器具等物、遂同二房東寶森煤炭店主吳蓮生、(四十七歲甬人)一併拘捕、帶入捕房、解送特二法院、依法提起公訴、審訊各情、已誌前報、業已訊供終結、昨日由熊推事蒞刑五庭、傷提各被告到案、判決李三福處徒刑六月、江阿四處徒刑八月、吳蓮生處徒刑一年二月、併科罰金二百元、毛長根處徒刑一年六月、併科罰金一百元、王阿坤處徒刑八月、裁判確定前羈押日數、各以二日抵刑一日、罰金如易科監禁、均以二元折算一日、獲案紅丸器具等、照單沒收焚燬、判畢、被告等改押看守所候示、

沈誌新女士

## 沈誌新領得律師證書

沈誌新女士為已故鉅商沈季芳之女公子、年僅二十二歲、擅交際、工詞令、法學精深、處事幹練、今夏畢業於上海法學院、得學士位、成績優異、茲又領得司法行政部律師證書、聞是否執行律師職務、尚在考慮中也、

## 法租界施醫辦法

法租界公董局總辦傅勒斯昨日發出通告云、為通告事、自一九三五年一月一日起、凡投本局施醫處牙醫室求診者、不論何種醫治手續、每次祇納診費銅元二十枚、仰各週知、此佈、

## 四川路 青年會西餐部新年大菜

四川路青年會西餐部、以二十四年一月一・二兩日、為中外各界休業宴客歡聚之良辰、因於此兩日、創製非常豐美之新年大菜、每客一元六角、佐以精製如意年糕、并各贈來賓香煙一包、新年嘗此佳餚、必然賓主同歡、凡交遊廣闊、欲宴嘉賓者、可預先定座、則設備一切、必更臻周到云、

## 名畫家重過滬上

福山仙遊名畫家李霞先生、字雲仙、別號髓石、去冬來滬、曾假寧波同鄉會展覽其作品、旋應江西省主席熊式輝電邀、為繪江西鄉賢二十四幅名著、當時復又携其作品至京展覽、極得林主席之讚揚、並選購數十幅、今重過滬上、寄寓於大東門內興安會館、知其重來而往訪問、求畫者踵趾相接、

## 獅力牌牛雞汁銷路鼎盛

以科學的冷榨法製成之獅力牌牛肉汁雞汁、向屬個中翹楚、歷由本埠南京路中和大廈三樓獨家經理、行銷以來、久受社會人士信仰、公認為滋補聖品、故每屆冬令進補之時、銷路益形暢旺、茲該行工作人員、發貨之忙、輒有日以繼夜之歎、而其銷路、西如川・鄂、南如港・粵・閩、北如冀・魯・晉陝、以及東南各省、均有大批主顧、頗似無遠弗屆之狀、聞牛肉汁對於操勞過度因而衰弱者、服之即有奇效、而雞汁則對於身體素來虛損者、服之更為相宜、

## 市聲

▲大光日曆受人歡迎 本埠牯嶺路六十四號大光書局、發行二十四年份日曆、因印刷精美、定價低廉、已暢銷數十萬份、茲聞該局有便利各界贈送起見、特將大號八十開常識日曆、酌減底版、廉價出售、每百只六元、無論商店個人、用作新年贈品、必使受者歡迎、是項常識日曆、每天刊載天文・地理・衛生・家庭・各種常識、及各紀念日、又於經過歷史扼要記載、為教育家必備之參考品、

▲國貨販賣團成立 南京路上海國貨公司總經理鄔志豪君、提倡國貨、不遺餘力、以鑒於市面蕭條經濟之恐慌、為維護平民生產、推銷國貨計、特組織國貨販賣團、招請團員二十八人、專任販賣事務、該團組織、分總務・營業兩股、總務股管理該團之一切進行事項、營業股專營理營業上所需一切商品及會計、聞已聘定林勉哉・吳半广兩君主總務股事、其營業股主任、尚在物色中、並經議決、準於新年一月四日、開始招請團員登記、一般失業者、慶得其所矣、西藏路寧波旅滬同鄉會原有職業介紹所之組織、茲應該公司之需要、同時進行職業介紹事務、該失業同鄉之前來登記、當益感便利也、

▲惠利西菜社開幕 南京路二十四號(惠羅公司隔壁)惠利西菜社、係邵子民・林樂生・諸君創設、房屋寬暢、座位舒適、裝璜佈置、富麗高皇、所定西菜、清潔豐富、價目特廉、並力除各菜館惡習、不取小賬、茲定於一月七日正式開幕、舉行特別優待、各界勿失之交臂也、

▲新新將舉行九周紀念大廉價 南京路新新公司、為滬上最負盛名之大公司、始創以來將近九載、聞該公司明年一月五日起、適值創業九周紀念、為答謝歷年顧客起見、將舉行破格之廉價、同時並舉行紀念會、聞近日正在努力準備內部佈置、一切設備及櫥窗佈置、均極新穎、其設計之新奇、尤為滬上所罕見、並悉公司當局、聘請國名畫家蕭劍青氏編製九周紀念畫刊一大張、內容饒有風味、凡往該公司參觀者、[illegible]一張、

▲[illegible] [illegible]今年來、天時不正、[illegible]熱、體質虛弱之人、易受感冒、患咳嗽者、往往視為小疾、然治之不得法、極易變為重症、本埠同孚路義成公司經理之烟台東亞公司出品圓寶字商標萊陽梨膏、功能化痰止咳、補助消化、誠治咳之聖藥、本埠冠生園及各大食品公司均有出售、每罐五角、

▲中國國貨公司年節贈品展覽 中國國貨公司(南京路大陸商場)為便利顧客選購贈品起見、自二十六日起、舉行年節贈品展覽、會場在南部、陳列南貨禮品、光怪陸離、色色俱全、供各界選購、有俯拾即是之便利、贈券大贈送、已於十二月二十八日截止、凡持有近日發票、號碼末二字與公布號碼相同者、請即前往換取贈券、因逾期作廢也、土產部新增本湖野味、各式俱全、鮮嫩可口、禦寒良友、電爐火爐、堅實耐用、且價格非常便宜、綢緞皮貨、一律狂賤、

▲上海寧波日報贈送日曆 本埠西藏路九江路寧波日報社、為優待二十四年度新定戶起見、特印就二十四年度精美日曆一萬份、凡新訂該報四個月之定戶、均得贈一份、(定閱八個月者贈二份、全年贈三份、以便讀者分贈親友)該報優待定價為全年六元、每月五角、

▲雜芳廉價期將滿 雲南路雜芳照相館、自廉價贈品以來、顧客無日不擁擠、因攝影精良、贈品名貴、凡拍四寸美術照一元六張、六寸美術照元半三張、均贈美術放大照一張外、並贈彩色長條風景照片一大幅、各種放大照及團體照結婚照等、價格特別克己、凡愛好攝影者、切勿失此良機、

## 出版界

▲新園林雜誌第三期出版 新園林雜誌、為園藝界之異軍突起之刊物、內容豐富、精采異常、自第三期起、已大加改革、用園林照相印成兩色封面、於一月一日(元旦日)出版、內容專刊關於園藝植物學之文字、為文學家彭菊隱君所編、本期有各種花草樹木之栽培法、瓶花等之保養耐久法、各種園藝論著、實驗・研究・等文字、並另闢疑問信箱、如各界對於園藝植物樹木等、有所疑問、該社均能詳細答覆、並歡迎定閱及投稿、社址設於上海南陽橋肇周路卅三號、各書店各報攤、均有代售云、

## 醫藥界

▲廣東療養院更名之意義 本埠老靶子路廣東療養院之創立、原以利物濟人為宗旨、故開辦以來、成績卓著、踵門求診者、日以百計、近以廣東二字範圍太狹、且顧名思義、似專為粵人而設、殊與原旨相違、故特改為中國療養院、以符一視同仁、無分界域之意、近更大加改組、添設平民產科部及牙科兩部、聘請各專家分科負責、務使各病者皆得安全之保障、此誠一般平民之福音也、

▲國醫何淮之精治喉症 武進名醫何淮之精究內外大小方脈、積四十餘年之經驗、蜚聲京常、歷有年所、自前歲行醫滬上、踵門求治者、無不着手成春、邇來天時亢燥、喉症盛行、病者每易忽視、致釀大患、日來凡經何君診視者、均奏藥到病除之功、頗得社會人士贊佩、信非虛譽、何醫生診所設寧波路勞合路口鑄錦里四號、門診上午十時至下午三時、電話九四八三四號、

## 天氣報告

徐家匯天文台昨日午後四時三十分氣象預報云、山東四周、天陰、有和緩之東北風、揚子江中游天陰、有霧或雨、並東北風、揚子江下游與浙江、天陰有霧、變化不定、風來自東北至東南不等、因江西有小低壓向東進行所致、東海與臺灣海峽、天陰、有局部之雨、並勁峭之東北時季風、又昨日午後三時前二十四小時內、本埠氣溫、最高五四・三、最低四六・二、去年同日、最高五四・三、最低四三・〇、

## 揚子江水位報告

十二月二十九日 小數點上為公尺

| | | | |
|---|---|---|---|
| 重慶 | 一一・二八 | 鎮江 | 一・六二 |
| 沙市 | 一〇・〇一 | 蕪湖 | 一・七七 |
| 岳州 | 一一・五二 | 安慶 | 一・三四 |
| 漢口 | 一一・七七 | 宜昌 | 一・〇一 |
| 九江 | 二・〇一 | 南京 | 一・九八 |

## 招領

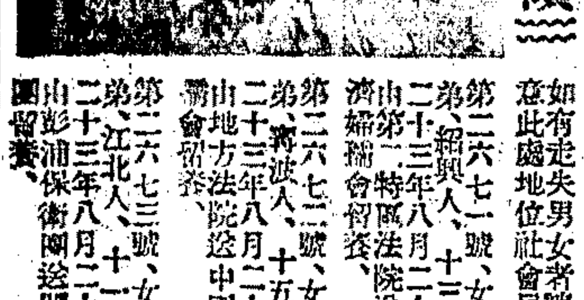

如有走失男女者請注意此處地位社會局啓

第二六七一號、女性、楊招弟、紹興人、十三歲、民國二十三年八月二十八日、由第一特區法院送中國救濟婦孺會留養、

第二六七二號、女性、劉金弟、寧波人、十五歲、民國二十三年八月二十九日、由地方法院送中國救濟婦孺會留養、

第二六七三號、女性、姚根弟、江北人、十一歲、民國二十三年八月二十九日、由彭浦保衛團送閘北慈善團留養、

# 江蘇省立上海中學新校舍落成紀念特刊

王世杰題

## 弁言

鄭西谷

本校新校舍，今日欣觀厥成。回溯建築經過，得省市政府社會人士學生家長與全校師生之助力實多。飲水思源，感奮無既！

茲敘述本校此次遷地改建之經過，及新校舍照片，彙編斯刊，以告我贊助本校發展之各界人士，諒亦爲各界人士所樂聞。

惟新校舍之落成，祗可謂物質建設，告一段落。至於精神上之建設，如學校內容之充實，社會改進事業之推行等，尚有待於省市政府社會人士之督促指導，與夫在校師生之繼續努力也。則斯刊之編印，亦紀念過去，策勵來茲之意云爾。

校長鄭通和

## 本校新校舍建築經過

本校於十六年改組後，即感校地校舍，不能適用，影響於教學，訓練及行政效率者，至重且大。爰擬訂遷地建築計劃，經七年積極之進行，始克完成。茲將經過情形，分述於下：

### （一）遷校原因

**一、校地狹小**　本校初中部在小西門內尚文路，計有校地二十三畝一分四厘九毫，高中部在小南門外陸家浜路，計有校地十八畝四分六厘四毫，合計共四十一畝六分一厘三毫，當改組時，學生僅七八百人，已感偪促，近年學生日增，更覺狹小，無地可容，既無校園可供遊散，更少操場足供運動，如欲添建房屋，又無隙地，若增購校地，則地價昂貴，抑且不易購得，故欲使上中發展，非遷地不可。

**二、校舍破敗**　本校初中校舍，原爲書院舊址，故有一部房屋已建築逾一二百年之久，其餘雖在前二師時代添建，除三樓教室一幢外，其餘如宿舍圖書室儀器室等均破舊不堪，而操場甚小，雖年費鉅款修理，仍不能應用。高中校舍原爲圖書公司舊址，建築迄今亦三十餘年，外觀雖頗巍峨，但均不適於學校之用，且兩部校舍均無適當之禮堂圖書館實驗室，以供全校師生集會研究之用，故新校舍之建築，又不容緩。

**三、校舍分設**　本校高初中兩部向分兩處，雖相距不遠，交通尚便，但學校用費，等於兩校，兩部師生亦不易聯絡，學校行政既感困難，學校精神亦頗受影響。

**四、環境囂塵**　本校高初中部均在熱鬧市區，鄰近爲商店工廠，車馬往來，囂浪嘈雜，炭灰塵埃，空氣至爲不潔，既有礙於衛生，且不適於讀書及訓練。

有此四因，故本校鄭校長於十六年秋改組之後，擬訂全校計劃綱要時，即主張遷地改建，爲上中樹百年之基，而成爲一完善之中學也。

### （二）進行情形

**一・萌芽時期十六年秋至十八年秋**　本校自十六年秋計劃遷地改建後，一方以學校改組伊始，維持整頓，使入正軌，幾佔全部時間與精力，尚無暇以言發展，一方以茲事體大，除全校師生校友外，又須賴官廳及社會人士之明瞭，予以贊助耳。

**二・醞釀時期十八年秋至十九年夏**　本校於十八年秋，將遷校理由及遷校計劃詳細擬具，並草訂新校舍計劃圖及新校舍分期建築辦法，分別呈請江蘇省政府及江蘇教育廳，當由省政府及教育廳決定提交江蘇教育經費委員會討論，經教費委員會正式議決通過，並交教育廳會同本校進行，於是本校遷地改建計劃，於官廳方面始經正式核准矣。

**三・停頓時期十九年夏至二十一年夏**　本校遷地改建，既經教費委員會通過後，即擬着手進行，初適有省市管轄問題之爭，嗣又有水災爲患，九一八一二八國難發生，致二年間遷校計劃，未能進行，殊引爲憾也。

**四・發動時期廿一年夏至二十二年春**　自周廳長主持蘇省教育後，銳意改進，不遺餘力，本校即將二年來停頓之遷校計劃，又呈請進行，深荷贊助，當時又有省市管轄問題之議，故由省政府再將本校遷校理由及遷校計劃，轉呈行政院，當由行政院通過，令飭省政府負責主持進行，遂由省政府及教育廳組織江蘇省立上海中學新校舍改建委員會，聘請省政府代表一人，（由省政府委託上海縣長代表）省教育廳向復庵薛翹東二科長，本校鄭校長及地方人士鈕惕生潘公展王志莘三先生爲委員，並指定本校鄭校長爲主任委員，共同計劃並執行本校遷校改建事宜，於是本校遷校改建計劃，得順利進行矣。

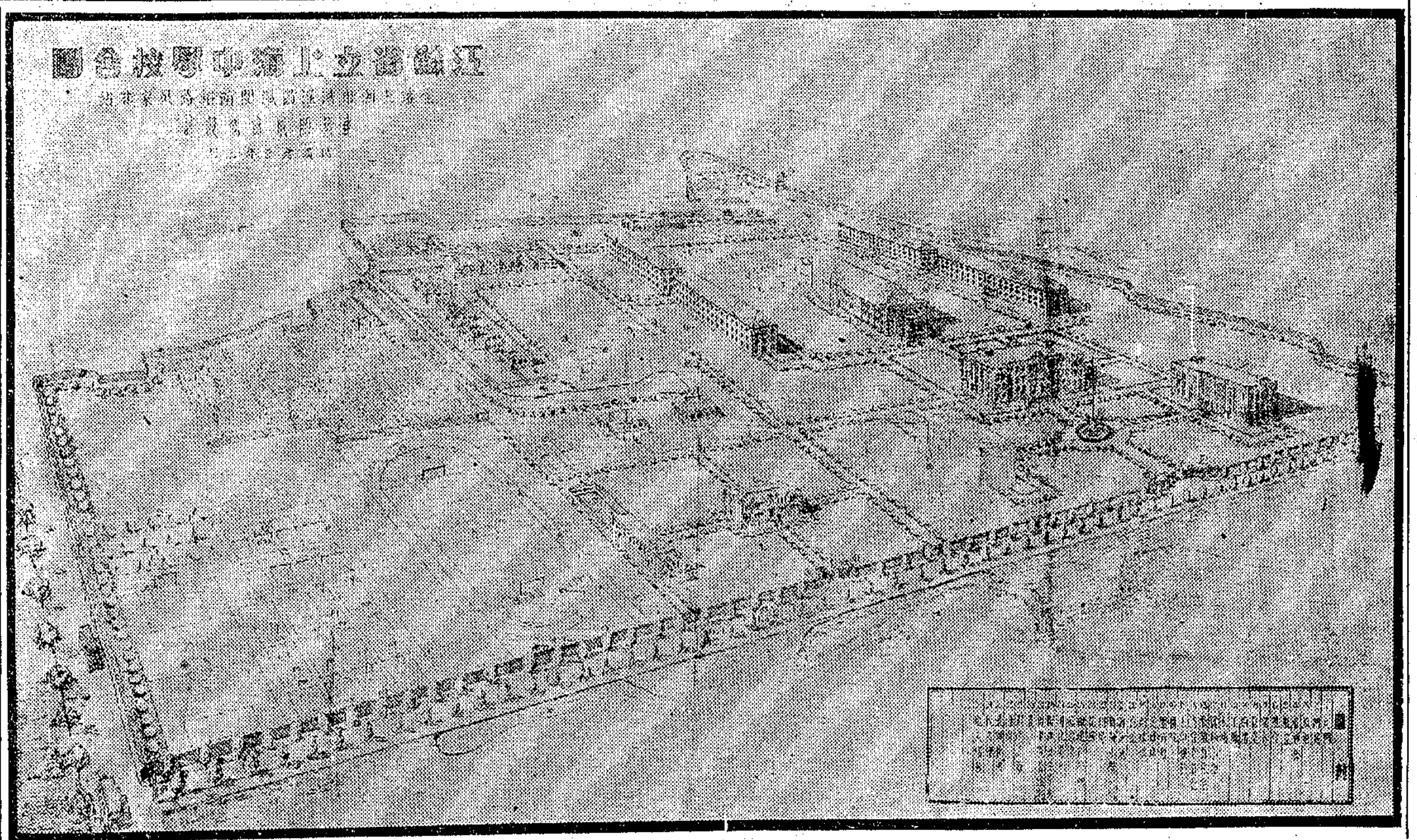


**五・進行時期二十二年春至廿三年秋**　自二十二年一月七日新校舍改建委員會第一次會議後對於遷地改建積極進行，計一年半中，先後舉行改建委員會十次，舊校地校舍估價委員會一次，茲將進行事項，分述於下：

主持本校遷地建築之周教育廳長

**a．領取土地執業證**　本校因欲標售舊校地校舍，將售得之款，另行購地建築，故初步進行，即函請上海市土地局發給土地執業證，以便着手標售，計自二十一年五月起，迄二十二年八月底止，爲時一年又四月，始正式領得，初以丈量校地，清理舊田單舊糧串，並補納二十一年以前歷年田稅閱時頗久，後又爲省市管轄問題，土地局不允發給，嗣又有市農會及區農會阻止出售前先棉祠基地，鄭校長先後與市政府教育局土地局接洽者達數十次之多，後承吳市長潘局長金局長之贊助，由市府令土地教育財政工務四局會商發給土地執業證事，並令土地教育社會三局會同本校商訂紀念先棉祠辦法後，始於八月底領得高初中兩部土地執業證矣。

**b．標售舊校地校舍**　本校於領得土地執業證後，即邀新校舍改建委員會決議，由教育廳函請新華銀行代爲標售舊校地校舍，先期由委員會推請顧馨一曹振飛潘公展王志莘鄭西谷五先生暨土地局工務局代表各一人，組織估價委員會，討論高初中校地及校舍之最低標價，並由改建委員會修訂標購規則，登報招標，越二月，無應標者，實以年來受時局影響，商業方面頓呈不景氣之景象，而本校校地面積又較廣，遂無人顧問矣。嗣有上海內地地產公司姚慕蓮陸伯鴻張效良諸先生，贊助本校遷建計劃，即以四十三萬六千七百餘元標購兩部舊校地，復於二十三年七月以一千五百元標購兩部舊校舍，於是標售舊校地校舍問題，始告結束矣。

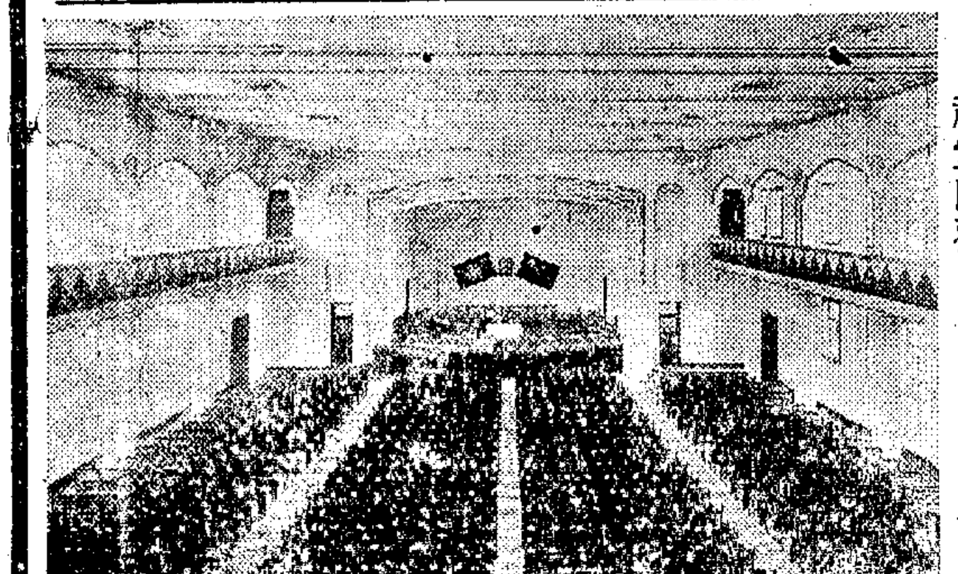

禮堂內觀

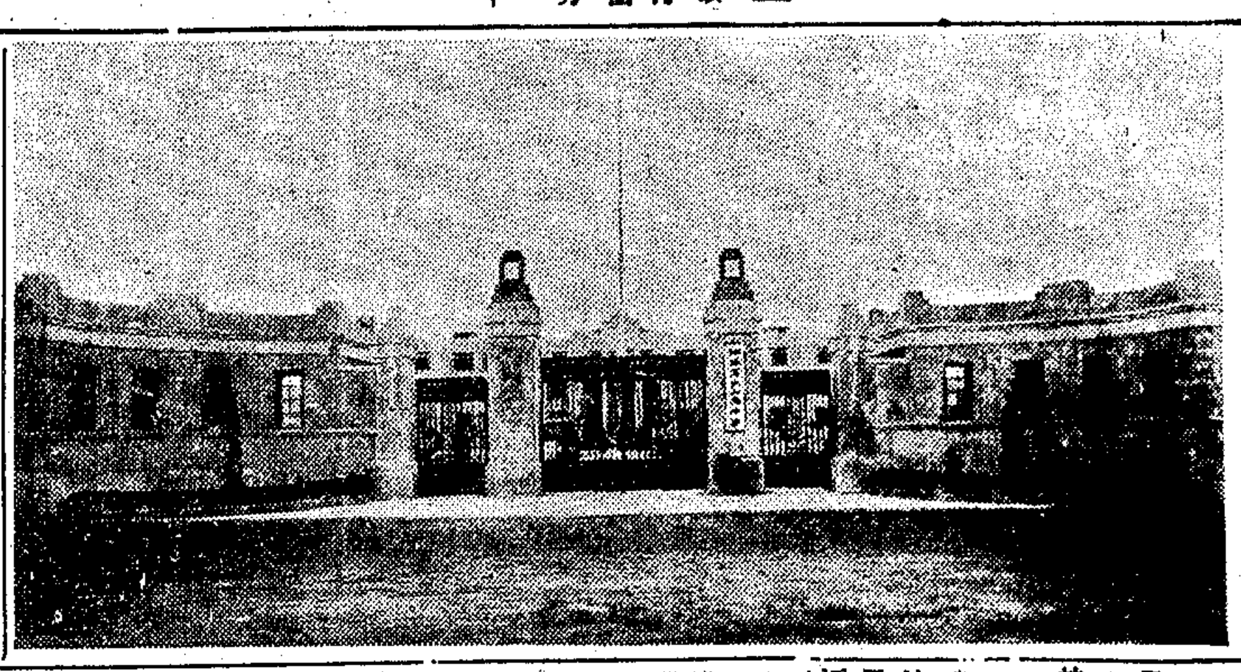

大門全景

**c．擇定並圈購新校址**　本校於計劃遷地改建時，即注意新校址之選擇，同時向市區附近各地尋覓，似覺滬南一帶，較爲適宜，當第一次新校舍改建委員會開會時，即議決擇定新校址原則四項如下㈠地價經濟，㈡交通便利，㈢環境適宜，㈣面積在三百畝至五百畝，且有發展可能，旋即由各委員親赴鄉間察看，擇定漕涇區中國公墓對面基地四百五十畝爲新校址，二十二年四月間，即按照土地徵收法，呈請省教育廳，轉呈省政府，轉咨內政部，當由內政部咨復准予圈購，並附發公告一紙，並由省政府咨請市政府令飭土地局協助圈購，由土地局測繪詳圖，調查原業主姓名暨畝分，登報公告，同時又承漕涇區市政委員楊耦元先生協助進行，自二十三年一月起進行圈購，每畝地價爲二百元，沿滬閔路者每畝加價一百元，越二月已圈購十之九，同時校基上有村落二，計屋四十間，墳墓甚多，計棺千餘柩，當即勸導鄉民遷讓，計遷屋者，每間津貼二百元，遷坟者每柩津貼五元十元，或二十元不等，本校夙以協助農民改進農村爲職志，故對於農民之遷屋遷坟津貼，均按最公允之價值付給，故附近居民，對於本校，莫不愛戴。

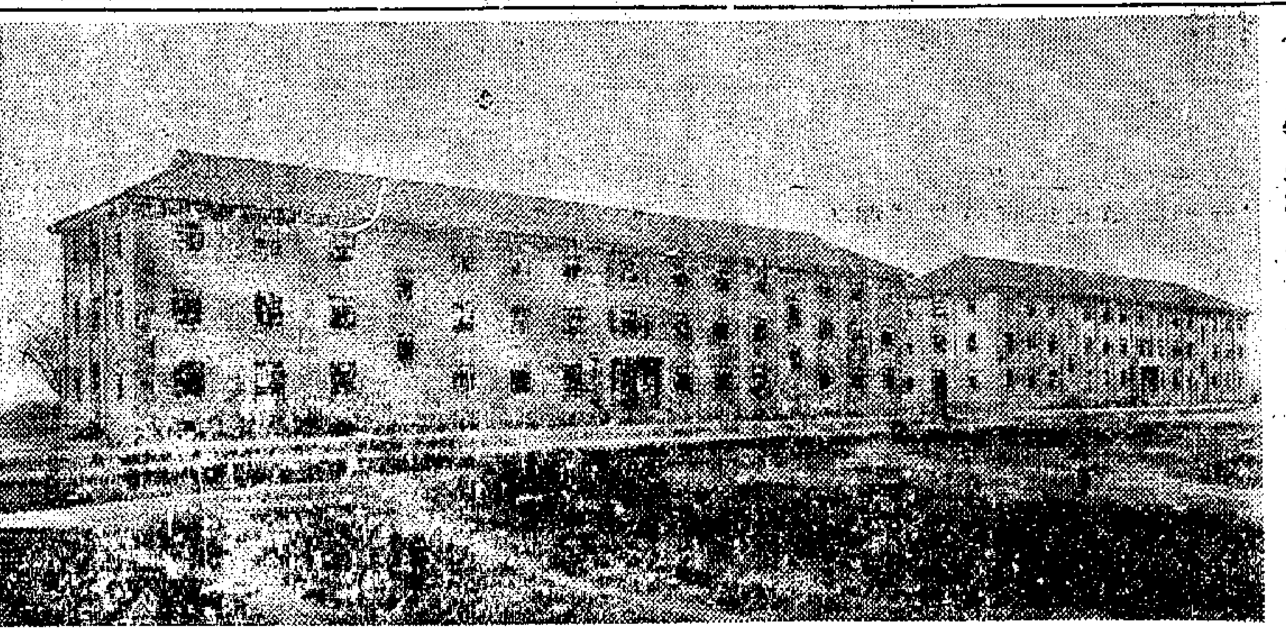

學生宿舍

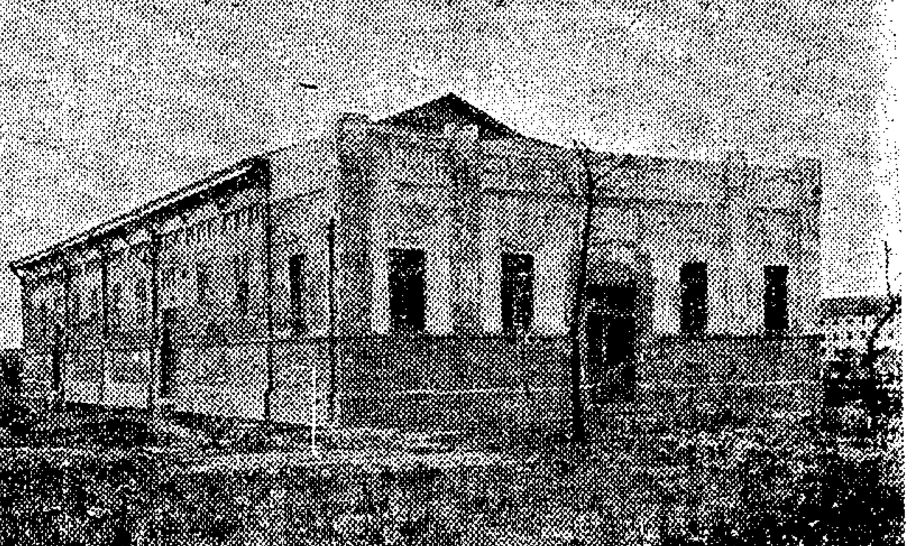

體育館

**d．建築新校舍**　本校新校舍建築計劃，於十七年秋，即已擬訂，另擬建築預算，延請咸鳴鶴建築師設計繪圖，仍託新華銀行招標承造，中標者爲上海怡昌泰營造廠，計造龍門樓一座，先棉堂一座，禮堂一座，學生宿舍四座，食堂二座，銀行一座，消費合作社一座，醫院一座，體育館一座，教職員住宅七座，水塔一座，及大門門房，全部建築等費共四十六萬六千元，嗣又添建小學一座，工廠一座，計三萬二千元，其中除平房數座外，全係鋼骨水泥建築，二十三年三月十五日興工，五月十九日舉行奠基典禮，原定八月底竣工，嗣以工程浩大，延至十月中工竣，而本校亦於是月杪全部遷入新校舍矣，茲附建築經費概算表於下：

㈠支出預計　七十萬三千二百元

| | |
|---|---|
| 校地 | 十一萬元(約四百五十畝) |
| 龍門樓建築費 | 九萬元 |
| (鋼骨水泥作爲辦公廳圖書館及教室之用) | |
| 先棉堂建築費 | 七萬元 |
| (鋼骨水泥作爲自然科學實驗室及教室之用) | |
| 男女生宿舍四座建築費 | 十七萬元 |
| (鋼骨水泥可容學生一千二百餘人) | |
| 禮堂建築費 | 五萬元 |
| (鋼骨水泥約容一千五百人) | |
| 廚房及食堂各二座建築費 | 三萬元 |
| 上中醫院建築費 | 五千元 |
| 上中銀行建築費 | 五千元 |
| 消費合作社建築費 | 五千元 |
| 體育館建築費 | 一萬元 |
| 教職員住宅七座建築費 | 三千五百元 |
| 工廠農場建築費 | 一萬元 |
| 水電衛生設備費 | 四萬元 |
| 農工設備費 | 三萬元 |
| 校具等設備費 | 一萬元 |
| 建築師公費(連監工) | 六千元 |
| 遷移費雜費 | 七千二百元 |
| 建築道路圍墻及校地整理費 | 一萬元 |
| 津貼實小建築費 | 一萬元 |

㈡收入預計　七十萬三千二百元

| | |
|---|---|
| 出賣舊校地價 | 四十三萬六千七百元 |
| 出賣舊校舍價 | 三萬一千五百元 |
| 教育廳補助費 | 五萬元 |
| 省政府補助費 | 一萬元 |
| 市政府補助費 | 一萬元 |
| 校產押款 | 四萬五千元 |
| 歷年積餘(公積金在內) | 二萬元 |
| 建築材料折讓 | 一萬元 |
| 捐款 | 八萬元 |

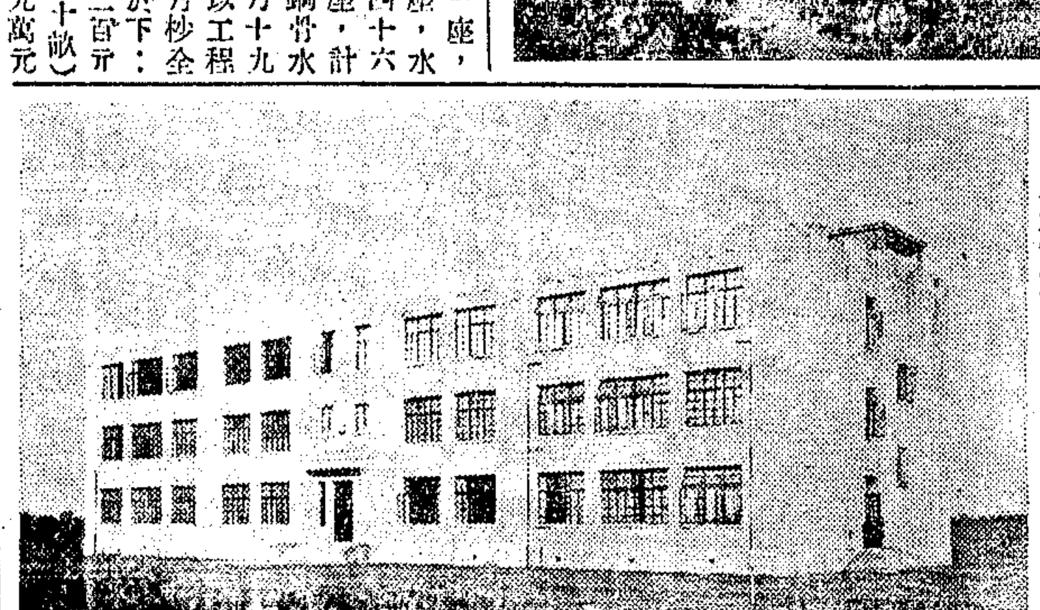

先棉堂

上中銀行

**六、完成時期——二十三年冬**　本校新校舍自二十三年三月興工以來工程進行頗稱順利，至十月中竣工。所有自來水電燈電話以及衛生設備，亦均裝置完備。校前函請市政府特設公安局派出所，校內函請郵政管理局特設郵政代辦所，一切生活，均甚安適，而風景幽雅，空氣清新，遠非囂塵之城市所能比擬。本校全部即于是月二十八日起遷入新校舍矣。七年來計劃經營之遷地建築校舍，足賴鄭校長之努力奮鬥，省市當局社會人士及教職員校友學生等之竭盡全力，至此始得觀厥成。並擇於十二月二十九日舉行新校舍落成典禮，以慶祝新校舍之落成。

### （三）將來計劃

本校初步建築計劃，雖告完成，但今後進行，千頭萬緒，各事之有待舉辦者，實難盡列。茲就添建校舍與辦理農村改進兩端，略述于下：

**一、添建校舍**　本校此次建築，僅屬初步計劃之完成，今後五年內尚擬繼續添造下列各種建築：

| | |
|---|---|
| 科學館一座 | 八萬元 |
| 圖書館一座 | 六萬元 |
| 游泳池 | 一萬元 |
| 女生宿舍一座 | 二萬元 |
| 教職員宿舍一座 | 二萬元 |
| 學生課外作業室一座 | 一萬元 |

**二、辦理農村改進**　本校本教育即生活，學校即社會之旨，使學校一切設施與社會生活打成一片，並使學校成爲改造社會之中心，故擬試辦農村改進實驗區，先從小範圍做起，俟有成績當逐步推廣。實驗區域以四週離校各五里爲範圍，面積約八十方里。第一步擬先舉辦實驗區內各項調查，如教育調查，經濟調查風俗習慣調查等。次即根據調查結果，實施下列各項事業

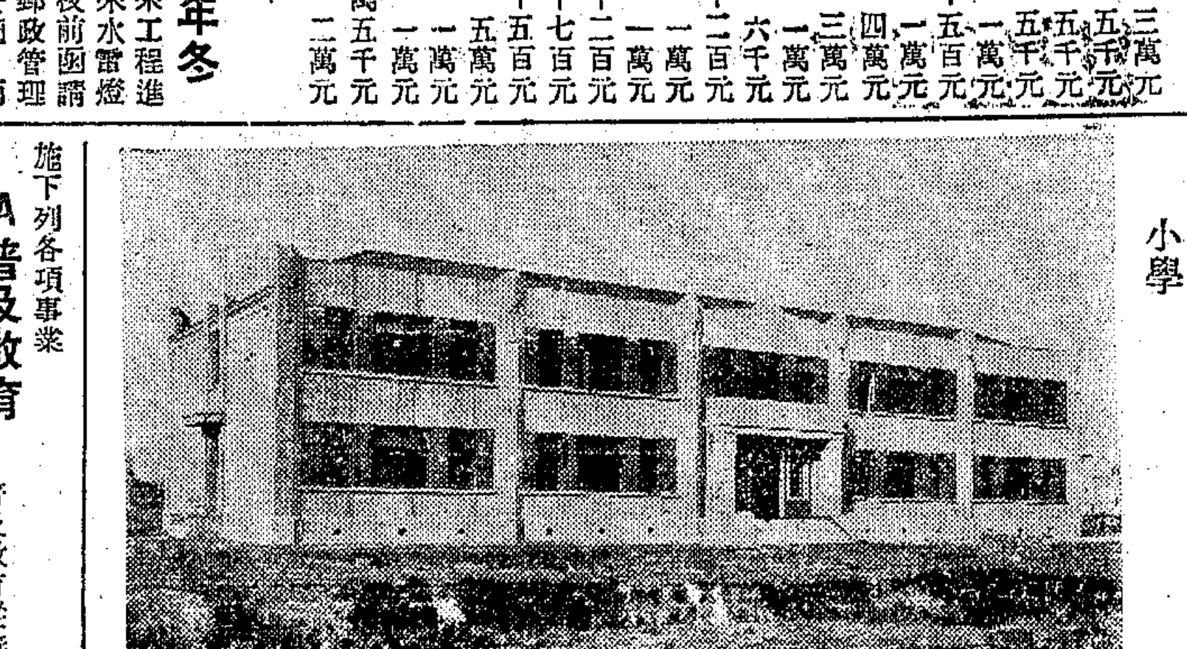

小學

**A 普及教育**　普及教育從義務教育與民衆教育二方面入手，聯絡上海市縣教育局協同進行，在實驗區內設立小學招收學齡兒童，設立民衆學校，招收失學成人，由本校師生輪流擔任教學訓導及一切校務並設巡迴指導員負責指導。

**B 改進農業**　於本校新址劃百畝爲農場，聘請農業專門人才主其事，並聯絡中央大學及金陵大學之農事試驗場，取其試驗後所得之優良種子試行新法種植，更以所得新種子推廣於農民。而以農民補習學校附設於農場招收十四歲至廿歲之小農民，除施以必要之公民訓練外，尤注重農業智識之灌輸，與農業技術之訓練，以四年爲期，每日有二小時至四小時之教學與實習時間，其主旨在養成最有效率之健全農民。

**C 提倡農村副產**　爲救濟農村凋弊起見提倡農村副產，亦係切要之圖，如養雞，養鴨，養蜂，畜豬，畜羊，畜牛……，及利用隙地，種植菓樹花木等，既易舉辦，利益亦頗優厚。

**D 舉辦信用合作**　目前農村經濟萬分竭蹶，貧農常以經濟困難，坐失農時，故信用合作，實爲急切要圖。本校銀行今後擬擴充服務範圍，兼辦農村信用合作事業，凡實驗區內農民皆得向銀行借款，利息年利一分，不取任何手續費，手續極簡單，祇須農民互相連保，經調查確實無惡劣嗜好者，即准予借款。

**E 舉辦消費合作**　爲農民日用物品之購買計，本報聯絡農民，合組消費合作社。消費合作社設一主任，並由校中商科學生輪流服務。消費者皆爲股東，每股一元儘量收受農民之股份，出售物品，取利至薄，年終結賬一次，如有贏餘，半數分給股東，半數充社會事業費。

**F 提倡公共衛生**　本校校醫原爲便利在校師生之治療疾病而設，今後擬添聘醫師及助手兼爲實驗區內農民治病，不收醫費，貧苦者且施送藥品，尤注意疾疫之預防，如佈種牛痘，注射防疫針等，均由校醫主持之。學生方面，利用假日，從事清潔街道，撲滅蠅類等衛生工作。

**G 修築道路**　爲便利農村交通計，本校與實驗區內各村莊須有一丈寬之道路，由本校師生聯合農民共同修築。築路之前，先由校中師生宣傳築路之意義與重要，以免發生阻力。俟經濟充裕時，路上再加舖煤屑或石子，以便雨天來往。

**H 辦理保衛團**　本校高中學生實施軍事訓練，歷有年所。今後擬注重野外演習，兼負保衛地方之責，以引起農民之注意並逐漸聯絡農民加入隊伍，編成保衛團，即由本校軍事教官負責教練，學生協助團務之處理，而團員則農民與學生參半，以後學生日漸退出，農民逐漸加入，使成一純粹農民組織之保衛團。

茲值新校舍落成之時，爰將本校遷地改建原因，及進行情形今後計劃等約略述之，幸社會人士，有以教之焉。

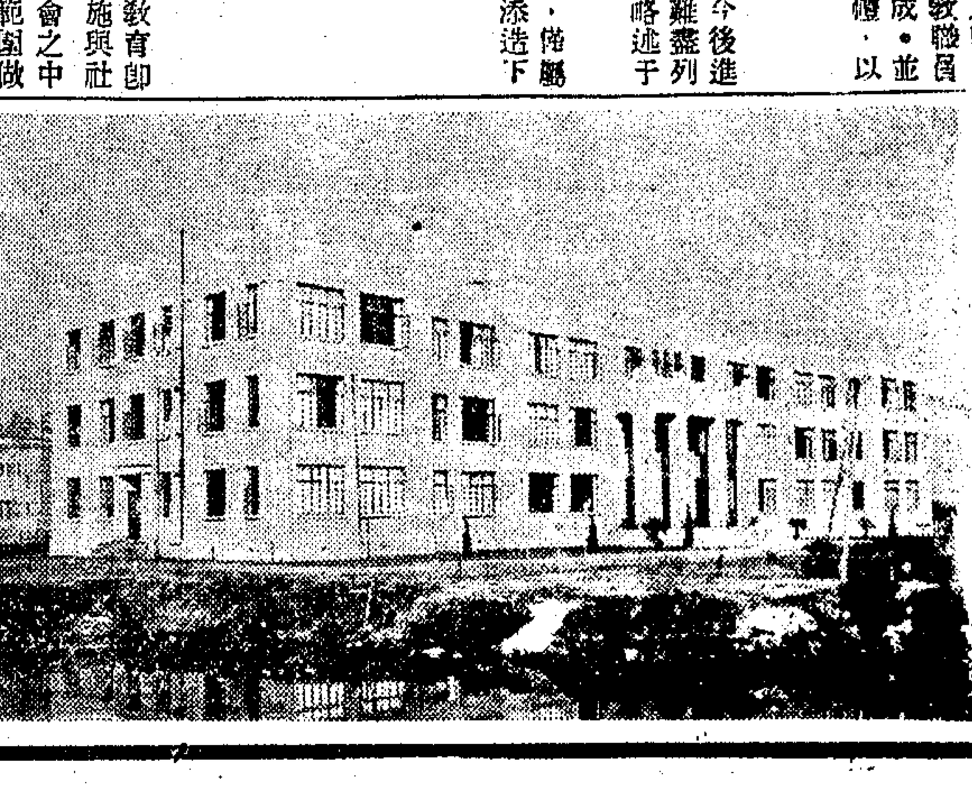

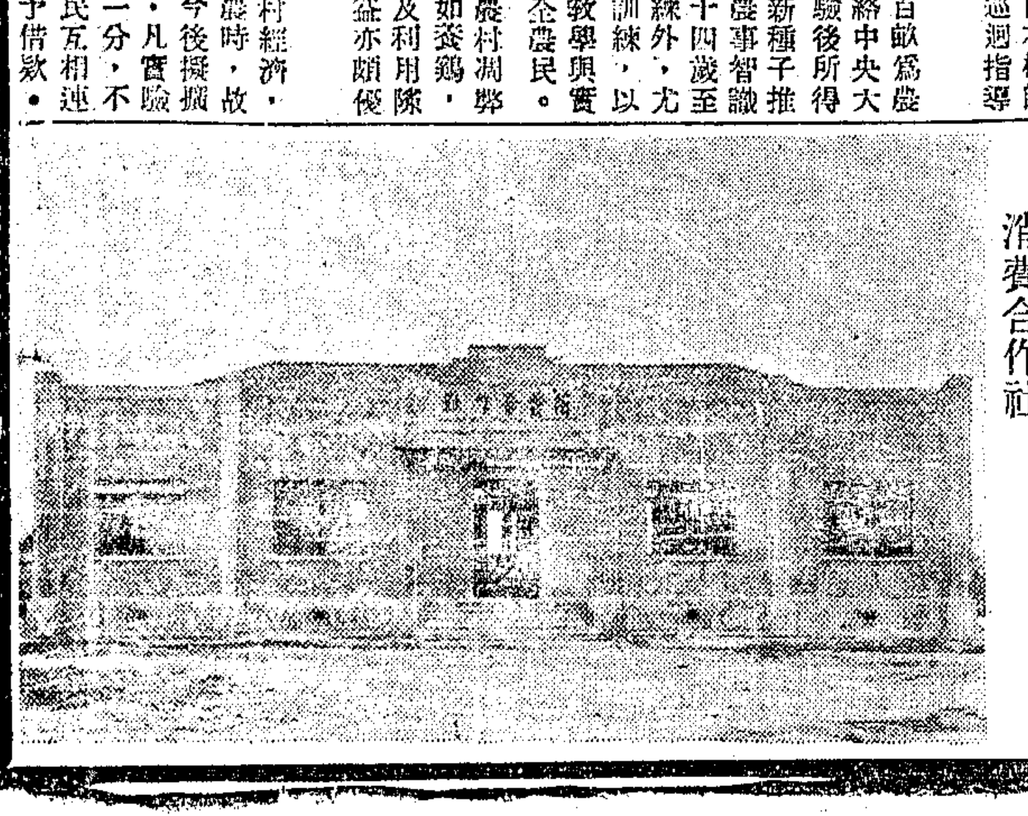

消費合作社

## 祝母校新舍落成

巋然新宮，實吾母校！鳥革翬飛，既完且好。
地近江村，狂塵不到，時有樵風，送此歌嘯。
菁莪育材，木鐸垂教，濟濟俊髦，桃李炳耀。
愷悌君子，維神所勞；革故鼎新，民則以傚。
吾輩及門，未窺堂奧；燕舍落成，擥管含笑。
雲物四時，信其衆妙，雨露無私，日月長照。

江蘇省立上中校友會同人敬祝

# 體育消息

李震中一柱難擎天

## 國體敗於西青海賊

▲五九比三七相差二十二

▲造詣尚未深心有力不足

希望國體努力誓滅此賊

不上高山、焉知平地、觀中央國術體專籃球隊之戰勝大同與東亞、眞如風捲殘葉、一無阻擋、但再觀昨晚與西青海賊一戰、猶不能令人滿意、戰略平常、造詣不深、全隊既無聯絡、又不能利用方法、亂打亂擲、全憑各人技術、李震中鶴立鷄羣、徒然作其個別之表演而已、或攻或守、疲於奔命、誠所謂能者多勞、局勢初甚緊張、但國體始終屈居下風、初則緊緊追隨、終則一敗塗地、上半時二十四比十八、總結果五十九比三十七、

▲西青市利三倍　海賊在滬、橫行無阻、西青籃球會中之各華隊、均非其敵、此次國體來滬、以為可以一擊、故昨晚之戰、慕名往觀者、十分踴躍、西青籃球房中、樓上樓下、擠得水洩不通、而嗜閉門羹者、猶不知其數、以地位統計、當在一千左右、為本季籃球賽第一次盛況、一元及五角之票價、猶不覺昂貴也、

▲海賊確實厲害　海賊之奮鬥精神、確可佩服、行動敏捷、傳遞巧妙、瞬息萬變、不可捉摸、史密斯之角球、百發百中、且空心穿入、不觸籃筐、歎觀止焉、卡爾遜與史規亞、驃悍非凡、無孔不入、長人蘭英、雖覺呆笨、但高球搶刦、必須此人、李震中亦因以不能十分活動、戒備之嚴、使國體從無籃下投擲之機會、

▲國體致命之傷　國體因場地生疏、實力上必須打一折扣、然防禦不嚴、實為致命之傷、吳文忠高長明尚嫌矮小、更以不能呼應、時露破綻、史密斯之得以橫行無阻也、李惠中見勢不佳、不得不退後助守板上彈回之球、全憑李君搶刦前攻、張氏昆仲、一籌莫展、總之、全隊工夫尚未到家、戰略上尚須多多注意、動作遲滯、尤為大病、

▲從此屈居人下　開始後雙方均不敢造次行動、形勢異常緊張、西青因罰球連得二分、李震中遙射中的、采聲雷鳴、張長江因卡爾遜之犯規、加上一分、以三比二佔優、卡爾遜造成三比三、張長清得罰球再以四比三導前、即此之後、國體屈居人下矣、但有追隨之力、而無再露角之機會、史密斯史規亞雙管齊下、以七比四領導、國體宣告暫停時間、

▲西青佔先六分　高長明衝前打中、相差一分、力圖打開僵局、奈何無隙可入、盤旋於場之中央、不能深入禁地、史密斯打家刦寨、又中兩球、十二比六之後、吳文忠亦還敬兩只、滿望登峯造極、無如事與願違、霎時間蘭英卡遜連得七分之多、成十九比十、李震中見機不妙、自告奮勇、一次偶然得入籃下、一投中的、半場遙射又中鵠的、風勢似有轉機、忽然一次叫休、從此比數逐漸遠離、上半時終了、二十四比十八、西青勝六分、

▲祇苦了李震中　球賽至此、優勝劣敗、似已內定、但所希望國體者、能於下半時中忽來一個下馬威、作一番驚天動地之舉、終以陣容不見振作、心有餘而力不足耳、再戰鼕起、海賊依然如故、國體愈形不振、得不償失、前五分鐘內、比數仍差六分、二十六比二十二、二十八比二十二、三十比二十四、此後即為三十五比二十六、李震中不甘示弱、忽而攻、忽而守、勞而無怨、但史密斯角球連中、史規亞亦脫離羈絆、十分猖狂、比數一躍而成五十一比二十八、相差二十三分之多、此為全局比數最大之時、

▲無法再挽狂瀾　西青已穩操勝券、老將沙利文調上、局勢漸見鬆懈、高長明張長清李震中、各有投中、無如狂瀾既倒、挽救乏術、最後結果西青五十九分、國體三十七分、史密斯獨得二十六分之多、李震中得十六分、以後兩隊尚須會師一次、希望國體努力赴之、一雪昨夕之恨、

| ▲西青 | 擲 | 罰 | 犯 | 分 |
|---|---|---|---|---|
| 史密斯 | 十二 | 二 | 〇 | 二六 |
| 史規亞 | 六 | 一 | 一 | 十三 |
| 蘭英 | 三 | 二 | 三 | 八 |
| 拉姆根 | 〇 | 一 | 一 | 一 |
| 克魯斯 | 〇 | 〇 | 一 | 〇 |
| 沙利文 | 〇 | 〇 | 〇 | 〇 |
| 卡爾遜 | 四 | 三 | 三 | 十一 |
| 共 | 廿五 | 九 | 九 | 五九 |

| ▲國體 | 擲 | 罰 | 犯 | 分 |
|---|---|---|---|---|
| 張長清 | 〇 | 一 | 一 | 一 |
| 張長江 | 三 | 二 | 四 | 八 |
| 王志信 | 〇 | 〇 | 〇 | 〇 |
| 李震中 | 八 | 〇 | 二 | 十六 |
| 吳文忠 | 三 | 一 | 二 | 七 |
| 高長明 | 一 | 三 | 三 | 五 |
| 共 | 十五 | 七 | 十二 | 三七 |

上半時　西青　廿四分　國體　十八分

下半時　西青　卅五分　國體　十九分

又昨晚西青籃球三場乙丙組結果如下、㈠美美勝振豐、（棄權）㈡雷電勝白貓、五十比廿七、㈢滬中勝法院、四七比十八、

稱雄華北

## 北寗足球隊今日可抵上海

元旦日申園出戰東華

埠際試賽延期二星期

稱雄華北之北寗足球隊、南下挑戰、全隊十五人、於前日搭津浦路南下、今日可抵上海、明日再休息一日、元旦日即在申園出戰東華、三日再戰優游、本埠西聯足球會、原定一月二日在申園舉行之初次埠際試賽、因北寗之南下、已決定延期至一月十二日或十三日舉行、北寗今日到滬之隊員、小史列次、

▲門將陳而德　前年天津埠際隊七比一大勝上海、上海門將周賢言、天津隊是陳而德、那天他確是救了不少的險球、於是乎名滿全國、與周賢言媲美、外號人稱「小猴子」、

▲右衛王寶香　提起『楞王』二字在天津是大大有名、所謂『楞』者就是什麼都不怕的意思、衛球截球是他唯一的特長、頭球也很有工夫、天津中華隊的後衛就是他、

▲左衛孫桂林　他曾代表華北區與華東區決賽於北平、因為他是個司機的、身體魁梧、綽號人稱『火車頭』、槍起球來交關利害、

▲中堅孫思徹　遠東老將中國唯一中堅、用不著我們紹介了、有人說他老了、但是他的殺法、愈來愈利害、誰不信、等着瞧、

▲左堅孫雅庭　孫君長得像很忠厚的樣子、可是搶起球來、實在可怕、他是河北省代表隊及天津中華隊的隊員、

▲右堅梁銘宗　此君短小精悍、人稱『拚命三郎』、是天津中華隊河北省代表隊的隊員、上球場就拚命、他的腿和左右臂都受過傷、可是他還是拚命、

▲中鋒趙啓春　『趙啓春滿場飛』這是天津球迷的口頭語、他的工夫、就可想而知了、他是北平震震的中堅、天津中華隊及河北省代表都有他、

▲左翼姜璐　華北唯一的左翼、曾代表天津埠際賽赴滬、又穩又快、底是將村、『小姜璐・眞不壞・天津衛・數你快』、這是天津球迷的歌謠、

▲右翼秦明　他是北平小將、加入北寗後、球藝大進、曾代表天津中華隊、脚頭很好、角球最有把握、

▲右鋒孫永泉　年輕力壯、且善奔馳、今年華北會、他很享盛名、球藝好不好、不用多講、

▲左鋒孫福來　北方的前鋒、臥射有根的就數他、帶球・傳球、都有工夫、他是天津中華隊及河北省代表重要的隊員、

▲生力軍周健　此次曾代表河北省中級出席華北、在北平代表震寰攻破東華者即此君也、

▲劉仲遠鄭金波吳紳　以上三君、均係北寗功臣、前數年屢得天津分開錦標及埠際賽冠軍、仰仗該三君之力實多、

東華對西捕

## 今日比賽改期

雨後場地不適用

雙方均不願冒險

東華對西捕之西聯甲組足球賽、本定今日在申園交鋒、此賽之重要、不啻為東華在甲組中之決賽、因目下尚有希望對抗東華者、西捕而已、惟因申園場地低窪、飽吸水分、泥濘不堪適用、西捕為表示鄭重起見、事前亦曾派員赴申園視察、今雙方皆不願冒險、決改期舉行、大約須延至明年季末矣、

▲西聯執委決議　西聯執委會決議處罰及棄權之案件如下、㈠星光一球員、故意用危險方法踢球、停賽一星期、至一月四日止、㈡法陸軍二球員停賽二星期、至一月十一日止、因用粗暴踢法、及不服從裁判、㈢沙谷爾一球員停賽一星期、至一月四日止、因任意踢人、㈣戊組英美烟對阿脫隆、英美烟棄權、阿脫隆得二分、以一對零勝、㈤戊組聖芳濟對卡爾藏、卡爾藏棄權、聖芳濟得二分、以一對零勝、㈥字林杯軍醫對特捕、特捕棄權、軍醫得勝、

北寗足球隊四傑自右至左守門陳而德左翼姜璐中堅孫思徹中鋒趙啓春

出於意外

## 英尼斯勝優游

二與一之比

平庸不足為奇之英尼斯足球隊、昨突露鋒芒、以二比一擊敗優游、此為西聯甲組賽、久雨初晴、逸園場地濘滑、行動頗不自由、優游前鋒散漫、動作遲滯、幸防禦堅固、保守得法、僅負一球、更以張榮標之守門、胆大心細、救出險球無數、博得掌聲不少、

守門尚稱得法　英尼斯聯絡美妙、奔跑迅速、前鋒個個出色、守衛無懈可擊、全隊一致、美技百出、攻勢極盛、幸而新將張榮標、把門得法、江善敬戒備森嚴、屢退雄兵、前鋒一無可取、散漫無狀、上半時造成一比二後、下半時各無建樹、雙方表演、亦遠不如前三刻鐘之精彩矣、

龍門先告陷落　英尼斯開球先攻、三分鐘內、康培爾兵臨城下、直達優游門邊底綫、王樹森阻之不及、竟被其橫射入門、神妙之至、繼之英尼斯右翼又送角球、前鋒圍射不進、聲勢之盛、為之咋舌、而優游前鋒蹶手蹶足、頗不如意、孫錦順偶然得球、斬關而入、直達無人之境、英尼斯左內衛火速追至、老孫即向門發去、不料過偏不中、

救出十二碼球　觀衆目擊老孫交臂失機、嘆惜萬分、不料禍不單行、羅海光在自己門前犯手球、被罰十二碼、敵軍左內衛主踢、正中門中、射在守門身上、遂被守門救出、僥倖得險、喜出望外、然英尼斯聲勢極盛、優游門前、密佈敵人踪跡、江王二衛及守門張君救出險球不少、

敵球聯珠而來　陸志明久靜思動、遍得角球、送出雖佳、一無成就、雲逢猰在敵人脚傍、搶球送出、勇森帶前、深入敵軍腹地、傳至門前、孫錦順在越位地位打中不算、後方忽又受敵、康培爾傳球到前、張榮標離門撲空、敵中鋒對空門頭頂、幸觸橫木而回、李省官一脚救出、但敵軍氣燄萬丈、聯珠箭射、危險萬分、

依舊屈居下風　羅海光忽在亂軍中救出阿斗、秉程盤進、交與勇森、再傳與王南珍、王帶前數步、仍還至門前、孫羅被阻、陸志明如飛追至、斜射中鵠、脚頭硬勁、美麗可喜、歡聲未已、敵軍哥納爾躲過雲逢猰、竊竊意意、射入一球、成二比一、優游仍居下風、

形勢反較鬆弛　上半時過後、形勢鬆弛、孫錦順在敵門前廿碼處罰任意球無效、英尼斯因在優游嚴防之下、射門機會極少、更以脚頭不準、一無成就、托姆遜曾力射一球、出柱上彈回、優游報復心切、雄心勃勃、但一以幸運不佳、一以陣容散漫、屢失戎機、羅海光曾側射一球、軟弱無力、陸志明亦射一球、亦未命中、

優游益形不振　後來鍾勇森傷腿、改任翼子、陸志明任內鋒、未幾梁樹棠升任右內鋒、陸改任內衛、而王樹森則代梁任前衛、陣綫益為不振、往來馳騁、雙方均無特殊發展、徒勞往返、一事無成、最後敵軍哥納爾在優游門前、倫空射門、一飛沖天、令人飽受虛驚、

▲英尼斯

G麥克洛夫　麥卒特　哥納爾

麥克福林　柯倫

史梅頓　S克麥洛夫　洛斯勃洛

克林葉斯　托姆遜

康培爾

▲優游隊

張榮標

王樹森　江善敬

梁樹棠　李省官　雲逢猰

王南珍　孫錦順　羅海光　鍾勇森　陸志明

今日

## 中華足球秩序

中華足球會今日原有九隊、分別作戰、現因陰雨連日、因場地不適用、有太平對東華之丙組杯決賽、及滬青對嶺南、葦華對鐵路、公聯對淞光、鐵華對江南、均行改期、上紡對北城改在元旦日三時仍在原定場地作戰、茲將照常舉行各組秩序列左、

| 主隊　客隊 | 組別 | 時間 | 場地 | 裁判員 |
|---|---|---|---|---|
| 商船對復旦 | 中 | 二時半 | 商船學校 | 江良規　曹仲光 |
| 毅勇對友華 | 足 | 九時 | 虹口第二場 | 劉春樹 |
| 愼昌對土地 | 會 | 三時 | 勞勃生路寄異廠球場 | 何春輝 |

昨晚青年會

## 游泳表演成績良佳

▲花樣新奇趣味濃厚

昨晚四川路青年會、舉行冬季游泳表演、參觀者滿擠一室、十項節目、花樣新奇、極饒興趣、尤以算題背游、障礙競游、持燭踏水等、引人入勝、表演自七時起至十時方告完畢、成績頗佳、茲附錄於左、

㈠四百碼自由式、鍾壽均・吳幹生・陸惠民・六分四三・六〇

㈡縛足競游、陸惠傑・陳寶彝・傅曼士・一五秒、

㈢算題背游、陳寶彝・沈家怡・陳日斌、

㈣浮水比遠、黎日新・陳寶彝・范鏞・四七呎六吋

㈤水底沒泳、羅展勳・朱炯培・黎日新・一三秒、

㈥障礙競游、李道一・陳日斌・四零・八秒、

㈦持燭踏水、吳師佑・李子培・童正僊、一五分

㈧持傘競游、陳寶彝・陸惠民・朱成信・一六・四秒、

㈨救生競游、吳紹鍾・黎日新・鍾壽均・朱炯培・陸惠民・陸惠傑・二零秒、

㈩三式游泳、朱炯培・吳紹鍾・李道一・四七・八

## 益利杯乒乓錦標賽

▲昨晚祖慈勝美豐今晚美豐戰郵務

益利杯乒乓錦標賽、連日各强隊會師、精神至佳、雖天公不作美、時下毛毛雨、但前往作壁上觀者、日有數百人、今晚郵務對美豐在儉德舉行、裁判徐多、茲將昨晚祖慈勝美豐之戰績公布如后、

| 祖慈 | 美豐 | 成績 | 優勝者 |
|---|---|---|---|
| 鄧國富 | 吳吉賓 | 三—一 | 祖慈 |
| 陸漢俊 | 馮尚炯 | 三—〇 | 祖慈 |
| 江振濤 | 陸獻琛 | 三—〇 | 祖慈 |
| 方克平 | 李啓唐 | 三—二 | 祖慈 |
| 阮耀輝 | 張英 | 〇—三 | 美豐 |
| 周健文 | 成志元 | 三—一 | 祖慈 |
| 駱洪勝 | 胡寶楚 | 三—〇 | 祖慈 |

結果六—一祖慈勝

春合廠

## 贈中青籃球賽銀球

天津春合體育用品製造廠自在滬設立辦事處以來、營業逐漸發達、本年特委駐滬辦事處春生公司、定製銀球兩只、捐贈於本屆中青籃球比賽為獎品、該球重約三磅、週徑三十二寸、此項銀球頗為名貴、茲彰如上、

東南女體校籃球隊

## 今日離滬赴錫表演

本埠江灣東南女體校在全國體育學校中、素負盛譽、今屆滬市全運會時、復奪獲全勝、創立許多新紀錄、包辦多項第一、造成體育界從來未有之盛況、田徑成績雄視全滬、名譽益噪、該校不特田徑成績獨異、各項球類、亦夙負盛名、此次無錫競志女學三十週紀念、舉行運動會、特慕名前來邀約該校籃球隊前去表演、藉便切磋、可見該校球隊、的是不凡、聞於今日整師、一行十六人、分甲乙兩隊、由該校秦醒世錢茂芳率領、擬於十二月卅一日到錫、將先在蘇州小試身手、與蘇州精銳作一度週旋云、

# 教育新聞

浙省教育機關

## 請教財廳發積欠

▲徐廳長允先籌發十六萬元

浙省教育經費、向不充裕、近年增設學校頗多、而經費增加甚微、各校經費預算、曾一再緊縮、雖幸有專欵保障、然專欵數額、統扯僅及全部教育文化費之六成、最近省庫竭蹶、各校經費、除專欵部份外、其餘均未能領到、總計本年七八九三個月、未領經費六成半、十十一兩個月有四成未領到、六月以前各縣劃欵及省庫直放支付通知未領者、數額尤鉅、迄今最近止、財廳欠發各校經費、綜計在四十萬元以上、各校所欠、少則三個月、多至一年以上、雖經一再呼籲、迄無效果、當省府結束時、動用借欵一百萬元、發放各廳處所欠經費、即非省府直屬機關、如法院等處、亦一概補發、獨教育機關未蒙顧及、故各機關職員薪給、已發至十二月底、而各學校場館僅發至八月份上半月、以彼視此、待遇顯相懸殊、現值學期結束、各項經費、均待償付、即所墊欵項、亦須償還、各校羅掘俱窮、窘迫萬分、迫不獲已、全省省立校長各場館長於昨日齊集杭州、赴教育財政兩廳請願、計到杭高項定榮、金中方豪、衢中梁翼鎬、嚴中王培德、嘉中張印通、湖中周翔、紹中沈金相、寗中沈其達、杭初中唐世芳、杭女中孫簡文、台中謝衛、醫專程浩、民教實校林本、蠶桑陳石民、省圖書館陳訓慈、省民教館胡斗文等二十餘人、於下午二時先至教育廳、由許廳長接見、當由各代表陳述窘迫情况及請願目的、許廳長允予竭力轉請財政廳補發、再赴財政廳、亦蒙徐廳長接見、各代表陳述來意、徐廳長深為諒解、允於年內先籌發十六萬元、其餘絡續補發、各代表咸表滿意云、

## 浙教廳催設體委會

浙江教育廳、為推進國民體育、前曾組織省體育委員會、並訂頒推進國民體育初步計劃、茲查杭縣等四十三縣、尚未遵照上項計劃、將各該縣體育委員會組織成立、昨特分令催促、限於一月內組織成立、並將各項辦法、專案報核云、

教部解釋

## 教育會法及小學規程

教部據李文蔚呈稱、切江蘇省教育會尚未完成、呈請省黨部許可設立、而省黨部規定各縣出席省教育會代表、祇限一人、按諸教育會法施行細則第十五條下段規定縣市教育會代表不得過三人、似有一人至三人通融之處、究竟何所適從、又小學規程第七十八條第三項上段規定、會充小學教員三年以上經教育行政機關、認為確有成績者、得受無試驗檢定、所謂教育行政機關、為教育行政人員組織而成、認為確有成績者、似憑教育行政人員之視察報告而定、但行政人員中教育委員、是否包括在內、教育委員視察評語、是否有效等情、茲分別核示如左、㈠教育會法施行細則第十五條所載縣市教育會代表不得過三人、係指最多不得過三人而言、至代表名額、依同條規定、應由上級教育會在章程內規定之、㈡小學規程第七十八條第三項所規定經教育行政機關、認為確有成績者、須有教育行政機關之確切證明例如教育行政機關、根據視察報告、所給予關於教學訓育等成績之評語、而認為確有成績者是、仰即知照、

省立上中

## 昨舉行新校舍落成禮

△到黨政教代表來賓一千餘人

△周廳長潘局長等親臨致訓詞

△同時舉行成績展覽及同樂會

江蘇省立上海中學、吳家巷新校舍、占地四百五十畝、為全國中學之模楷、昨日上午舉行新校舍落成典禮及七週紀念會、下午原定檢閱學生軍、以場地未乾、不克舉行、詳情分誌如次、

▲參加人員　計到江蘇教育廳長周佛海、科長薛鍾泰、吳市長代表章淵若、市教育局長潘公展、市社會局長吳醒亞、及歐元懷、江問漁、任孟閑、廖茂如、陳濟成、王志莘、徐則驤、姚慕蓮、陸伯鴻、張彭春、曹芻、張海澄、周厚樞、彭維基、吳元漴、唐志才、滕仲支等暨教職員・校友・來賓・學生約一千五六百人、濟濟蹌蹌、極一時之盛、

▲參觀一瞥　該校校地計達四百五十餘畝、非常廣大、西南部為體育場、西北部為農場、東部為校舍、業已建築者、計有龍門樓一座、先棉堂一座、禮堂一座、工廠一座、體育館一座、小學一座、學生宿舍四座、膳廳六座、廚房六座、教員住宅七座、醫院銀行合作社各一座、外觀既莊嚴偉大、而內容尤為充實豐富、成績更覺斐然可觀、洵為全國中等學校中之楷模、

▲典禮情形　上午十時在大禮堂舉行落成典禮及七週紀念會、由校長鄭西谷主席、張仲寰・盧紹稷等招待、行禮如儀後、首由鄭西谷報告建築經過、及紀念意義、次由蘇教廳長周佛海・吳市長代表章淵若、市教局長潘公展、社會局長吳醒亞、及來賓張彭春相繼致詞、次由教職員代表、學生代表致詞、未奏樂攝影散會、

▲主席報告　主席鄭西谷報告、略謂今天本校舉行落成典禮、及七週紀念會、承各位長官、來賓參加、非常榮幸、今天開會意義有二層、第一、本校此次建築遷校、承各方面贊助、得以順利進行、非常感謝、第二、今後本校師生工作更大、更需要政府當局、社會人士、學生家長協助、隨時指導、本校自十六年改組以來、即有遷校之計劃、至十八年呈准省府教廳、二十一年由周廳長、及本市當局之協助、更積極進行、並組織委員會、專司其事、先將舊址標賣、得價四十七萬元、一方面在吳家巷購地四百五十畝共十一萬元、建築校舍共四十九萬元、設備十萬元、共他二萬元、共七十三萬元、除收入外不敷十萬元、現正在募捐中、現在校舍已經落成、本校師生今後之工作更大、惟有振作精神、以副各方面之望云云、

▲周廳長詞　江蘇教育廳長周佛海氏致詞、略謂今天參加上中新校舍落成典禮、甚為愉快、剛才聽到鄭校長報告、從計劃標賣舊地起、至新校舍落成止、其中經過無數困難、始達到今日目的、其中全因本市當局及各方之協助、鄭校長及教職員之努力、故有此結果、今天兄弟代表省政府、向上海市當局及各界表示謝意、並對鄭校長等慰勞、同時希望上海市當局繼續援助、希望鄭校長等繼續努力、上中新校舍、在中國可算一數二、同時希望上中同學、在體格上、學識上、同樣到達到數一數二的地位、將委員長最近考察西北各地、認為各種事業多有進步、惟有教育不進步、其原因即是體格的不振作、將其體格不振原因、不外營養不足、或工作過度、或是不運動、希望上中同學趕快把體格鍛鍊起來、其次就是增進智識、此三點同學能埋頭做去、則上中之遷校、方有意義云、

▲吳市長詞　吳市長代表章淵若致詞云、上中新校舍占地四百五十畝、環境優秀為中國標準之中學、校長鄭西谷、為研究中等教育之健者、可算標準校長、既有標準學校、標準校長、同時不可無標準學生、青年學生地位之重要、是無可否認、我們要造成强盛優美之民族、就需要從今日起養成標準的青年學生、現在青年、一方面須認識民族生命的關係、一方面須養成後起之秀、繼往開來做民族生命創造的動力、青年與民族、好比白血球與人體、人體無白血球、則疾病叢生、民族無標準青年、則危亡立見、希望從今天新校落成起、培養出大批新的青年來建設民族云、

▲潘局長詞　市教育局潘局長致詞、略謂方才聽到周廳長、吳市長代表章先生演說、對於要做標準青年、須從體格上、智識上、人格上培養、本人尚有一些意見補充、第一、青年除了體格、人格、智識上培養以外、同時須有一種民族精神、及一種時代精神、民族精神是縱的、有歷史的關係、時代精神是橫的、有地理的關係、從這兩種精神培養出來的青年、才是中國需要的青年、再教育應有一貫的目標、標準學生、是從師資問題、甚為重要、胡適最近有一種議論說、青年應該自己去摸索、盲從十年摸索、可以找出一條路來、又說、中國青年到二十歲時、假使不相信馬克思主義、也是沒有出息、到了三十歲時、相信馬克思主義、也是沒出息、此種狂妄議論、教人無從說起、希望上中學生在標準教師領導之下、將來進了大學時、切不可盲從此等大學教授之言論也云云、

▲吳局長詞　市社會局長吳醒亞致詞、略謂適才幾位先生講的不外是體格、人格、智識的修養、同時青年要有民族精神、時代精神、尤其不可妄從大學教授狂妄的言論、甚為要緊、因應接受諸先生的意見、但本人以為最要緊先恢復民族自信力、青年處在現今時代、不應講空話、應從根本做起、諸位先生已講到很詳盡、近年來復興民族的口號瀰漫全國、要復興中華民族、建設新的中國、此種責任、是在繼往開來的青年身上云、

▲成績展覽　該校並自昨日起、將所有各項成績公開展覽、計學生平時課業成績、陳列於先棉堂第一層、各室理化成績、陳列於理化實驗及儀器藥品室、生物成績、陳列於生物實驗室及標本室、勞作成績、陳列於龍門樓成績室、圖畫成績、陳列於圖畫教室、學校行政成績陳列於會議室及會客室、工商科成績分別陳列於工商科特別教室、昨日參觀之來賓及學生家長、絡繹不絕、今日星期、當更踴躍、

▲活動一般　該校原定廿九日上午舉行紀念會、下午舉行學生軍及童子軍檢閱、後以連日天雨檢閱停止、改為同樂會、晚間燈火、卅日上午舉行校友會、下午舉行同樂會、晚間電影同時各處各室、均公開展覽、並出版紀念刊、於申報各報、發行特刊、同時校友會亦編印慶祝特刊、以資紀念、

▲贈紀念品　各大學中學小學及學術機關校友畢業生等賀電匾額鏡架立軸、對聯銀杯銀盾銀鼎等三百件、中以周廳長之旗樺、教職員會之標準鐘、蘇省中校聯會之大銀鼎、內地自來水公司及內地產公司之大銀鼎、最為注意、

▲建築經費　聞該校此次購地約十一萬元、建築約五十萬元、設備約十一萬元、共七十二萬元、除以出售舊校地校舍約四十七萬元、抵充外、尚不敷二十五萬元、由省政府特別補助一萬元、省教育經費項下撥助五萬元、市政府補助一萬元、尚不敷十一萬元、由社會人士及教職員學生家長等捐助、聞校內已籌得三萬元、其餘捐欵、聞已得社會人士應允慨助云、

市教局定今明日

## 發放十一月份經費

市教育局為定今明兩日發放十一月份市校及各機關經費事、昨特發出教字第二七二三零號通告云、本局定於本月三十日三十一日兩天每日上午九時至十二時下午一時至四時半、在本局發放市立各學校社會教育機關十一月份經常費、各該學校機關應報未報之各月經費支出計算書據、應於發放期前報局、並依期來局具領經費、合行抄發發費日期表、通告知照、此佈、十二月三十日（星期日）㈠引翔區・吳淞區・江灣區・眞如區・彭浦區・蒲淞區・法華區・漕涇區・楊思區・塘橋區各市立學校、㈡各市立社會教育機關、十二月三十一日（星期一）㈠洋涇區・高行區・陸行區・高橋區・滬南區・閘北區・各市立學校、

民治新聞學會

## 昨追悼史量才先生

▲即席召開年會

▲改選新任各委

民治新聞學會、昨在辣斐德路會所、舉行報界先進史量才先生追悼會、並即席召開年會、計到邢實秋・何子元・嚴品藻・潘伯隆・鄭永清・朱亞傑・黃醉庵・朱全康・朱中德・楊半農・程顯賢・戴本孚等二十餘人、散默誌哀後、由該會常委朱亞傑報告史先生遇難經過及從事報業生平之史跡、半農主席、報告一年來之會務經過、並改選新任執監委員後、始散會、

合作專家

## 斯曲克蘭來滬演講

▲昨在上海銀行講合作

本年由英國倫敦各大學委員會遣派來華講學之英國合作專家斯曲克蘭氏、自九月間來華後、曾由中英文化協會介紹赴華北各地考察合作事業、並在京中央大學金陵大學、及實業部合作訓練班演講、頗受歡迎、茲悉斯氏已於前日來滬、昨應上海銀行之請在該行演講合作問題、聞斯氏在滬僅有五日之勾留、赴各學術機關演講、

## 上海女中四週紀念

▲今日上午舉行

上海女子中學、自民國二十年春、創校以來、迄今已滿四載、該校立校之主要精神、為苦幹苦學、校長為吳志騫、全校師生合作、四年來如一日、慘澹經營、成績卓著、為滬上新興之女子中學、該校今日上午九時借榮金大戲院、舉行四週年紀念典禮、十時遊藝表演、憑券入場、午後二時在校舉行師生球類比賽、並中學及附設各校各科成績展覽、歡迎各界參觀、晚六時教職員在校歡宴、以示慶祝、該校並於申晨二報刊印特刊、並編有「四年來之上海女中」一書、都二十萬言云、

## 正始童軍宣誓典禮

蒲石路私立正始中學、昨日舉行童子軍宣誓典禮、到本市童子軍界及該校全體教職員學生五百餘人、參加宣誓童子軍一百六十八人、由校長陳葦主席、董事長杜月笙代表劉偉軍證誓、市童軍理事會代表洽森樵監誓、二時開會、首先舉行集合比賽、旋即檢閱分列式巡進式等、然後由各中隊長分別率領舉行宣誓畢、經證監誓人訓詞暨來賓演說、末由羅團長致答詞、並舉行課程比賽、至五時始攝影散會云、

## 中國女中國語演說賽

西門林蔭路中國女中、昨日為國語演說決賽、特請劉王立明劉驚英林克聰李公樸等、擔任評判、結果第一鄭叔生、題為「救國與自救」、第二鄭仲英、題為「現代婦女應有的基本認識」、

# 商業新聞

## 金融

### 金市免起鶻落
關金慘跌滬市硬化會入六十元 謠傳利多買方活動反漲二元七

金市昨以人心飄忽、檯面極形狹窄、一起變化、起伏殊鉅、半天大勢、初以滬市硬化、多方機續崩潰而跌、最後復因種種不利於賣方之謠言、又起激動、買風回漲殊速、查晨初以海外銀市英美一致上升、蒙得里遠期銀價又漲六匯、滙兌微縮、倫敦生金勿動、場外預備交易開出、即退為六十二元、旋又退至一元內、大戶如福興永恒餘等努力購買、逐漸回漲、中央銀行掛牌揭曉英升一二五、美升二五、海關金單位再跌一分半、標金標準價退至九九九元二角、以致開後即跌、猶太商喬直甫雖塞先令、然因銀行納胃尚健、漸漸回好、雖因預悉滙豐銀行掛牌英升一二五、美長二五、尚有掙扎、但此際滙市告緊、大戶連袂購買、一度上漲、但因趁高脫手者依然不寂、又漸回挫、此時因銀行尚扒、白銀平衡稅揭曉升一二五、計征百分之六、英滙以一先令五便士五九三七五計算、尚形平定、不料滙豐等買胃突滯、銀行忽有賣胃、滙市遂告鬆濫、大戶趁勢傾售、買方又起恐慌、跌勢遂成、中途雖有維持、無如供過於求、竟使買戶不敢活動、遂在六十元大關、旋又跌至五十六元半之低價、趁低遂有維持、賣風亦止、逐漸回升至六十元外、多方見有機可乘、努力活動、檯面極枯、良以空方增加過多、浮戶無力供條、於是不利於空方之謠言、如中英借款不成功、以及種種激動買氣之流言復起、場內復告求過於供、廣帮亦有補進、一時買氣遙恒、回漲極速、一度逼近七十元大關、究以滬市平常、趁高供源紛紛、而告下游、午刻形勢穩健、半天市況、難以捉摸、兎起鶻落、變幻極速、今將半天市況誌後、

晨開為九六二元九角、較前收下降一元一角、中央銀行掛牌揭曉、關金跌一分半、恒餘等即售、而跌至一元四角、大興永福興永元茂永餘慶永兆豐昌恒餘昌大等俱進、喬直甫雖塞先令、但因滙豐正金俱扒三月份三七五、而升至五元半、預悉滙豐銀行掛牌揭曉、英升一二五、美升二五、福興永大發永售至四元三角、華比扒十二月份美金三十四元七五、三月份美金三十三元五六二五難結、恒餘慶發永更進至五元七角、大德成福興永元昌永福餘昌大等脫手、降為三元三角、兆豐昌元茂永散戶俱有買貿、上海滙豐扒三月份先令三七五、又升為五元光景、裕新祥鼎康永利恒餘益餘等趁高脫手、而降為三元八角、此時因大德成元茂永等尚納、白銀平衡稅揭曉升一二五、此時形勢平穩、入後上海售塞四月份先令二五、元茂永乾昌祥恒泰日昌大發永鴻康永福興永等紛紛脫手、竟跌至五十九元八角、福餘恒餘兆豐昌元昌永丙興趁低納進、而升為六十一元八角、春源永恒餘鼎康元茂永鼎昌浮多奐第了結、而跌至五十六元半、源康祥兆豐昌同泰昌晉隆大德成乾昌祥恒餘同春元茂永福餘天豐永昌大乾昌祥元盛永祥和等一再供給之外、逐步回升、晉隆福興永元茂永恒餘等力購不已、謠傳如借款無望等不利空方之消息紛傳、竟回漲到六十九元半、福興永大發永慶餘恒餘恒昌永等趁高脫手、降為五元四角、良以二月份先令三七五可結、華比出二月份美金八一二五、恒昌永順利裕利等尚進、升至七元、福興永元茂永乾昌祥等仍售、降為五元八角、乾昌祥元昌永天豐永等復來購買、旋升為七元九角、福興永進而復出、恒餘亦賣、而降為六元六角、午收為九六六元七角、收市後慶餘大德成益成元昌永恒興源等進條、升至八元外、大康福興永等脫手、而後略平、查半天間最高價九六九元半、最低價九五六元半、計有十三元起伏、結果較前收回升二元七角、

**結價**以市央銀行標金標準價、又退至九九九元二角、照收盤價言、約撳三十三元餘、較之前收少撳十元光景、正月份登賬價九五一元、二月份九七七元、上午補水九四六元、赤金價仍照期標減十元、掛牌價九五一元九角、現貨與掉期俱形平靜、形勢冷寂、天津貨買價約照期標減七元餘、賣價照減三元餘、求供俱乏活動、

**場內**交易混亂、大致出而後進、綜計兆豐同順茂大豐永福益晉隆等恒乾昌祥生大春源永永利王發永鼎康元茂永大德成瑞興元一恒餘祥和裕新祥萬興永居於賣方、元昌永乾昌祥福餘昌等先出後進、元茂永福興永日昌大豐進後出、大德成萬興共做七百餘條、但出二百不到、順利進八百餘條、順出少數、慶發永大出無數代進、福興永尋不計、當天成交總數、計前市五萬三千八百七十九條、後市休閒無市、

**正月**籌碼餘條、計有餘一千百條、乾昌祥永豐各九百餘條、元茂永四百餘條、瑞康慶成各三百餘條、慶豐永興恒昌永各二百條、大昌祥大豐潤昌裕萬興昌升永大興永各一百以上、賣方計元一千五百有零、福泰亨八百餘條、慶發永六百有零、鼎康四百餘、益餘福興永鴻興大豐恒大德成各三百以上、同豐恒益豐恒二百餘、餘慶永一百餘、籌碼總數計五千八百零三條、共計多方三十六家、空方十四家、

**一月期**陣容、多頭計正昌三千一百有零、福昌二千有零、永利恒餘森昌永順茂各一千有零、福餘福興永聚昌各九百以上、兆豐昌昌升永各八百餘條、慶發永大發永萬興各七百餘、大昌祥春源永元大永寶隆各六百以上、丙興五百餘、中康四百餘條、天豐恒生永享滙恒元茂永各三百餘、恒興源天豐恒泰五昌祥各二百以上、空頭計乾昌祥五千八百餘條、大德成二千八百餘、同豐恒一千七百餘、福泰亨一千六百不到、滙豐永一千二百餘、永豐一千有零、瑞興九百餘、元昌永祥和裕新祥各五百以上、瑞康潤昌永餘慶永各四百餘、永德迎祥福星各三百餘、嘉泰惠祥大順福安潤昌裕元一同泰昌大豐恒鼎昌各二百以上、籌碼總計一萬四千五百十四條、共計多頭五十五家、空頭六十一家、

**金交所休業三天** 金業交易所揭示、二十四年一月一二三日、本所休業三天、特此通告、

### 外滙初鬆後緊 掛牌續長
—銀行買胃不一 結果大勢平平—

昨據外電倫敦大條近遠俱升二五、美銀長半分、遠期銀市亦漲六磅、倫敦生金勿動、英對美縮三七五、美對英降二五、英對法跌十磅音、美對法長六二五、滙市晨開近期賣價、英滙一先令四便士八七五、美匯三十四元七五、較之前收、計英美俱平、中央銀行掛牌揭曉、英升一二五、美升二五、海關金單位跌一分半、華商心理不穩、開後似現鬆動、俄而滙豐等扒結先令、是以猶太商喬直甫雖塞、過程仍平、銀行買胃尚殷、美匯一度趨緊、滙豐銀行掛牌揭曉、英升一二五、美升二五、此時已平定、入後匯豐等納胃已疲、形勢漸鬆、白銀平衡稅揭曉升二五、計百分之六、英匯以一先令五便士五九三七五計算、尚形平庸、入後東亞·三井等紛紛供給、缺乏買戶、過程遂一再硬化、迨夫銀行趁賤扒進、內盤轉定、不利於空方之謠言、又復盛傳、雖乏成交、形勢則較穩健、漸轉緊疾、迨午收近期賣價、英匯一先令四便士八一二五、美匯三十四元七五、與前收相較仍無變化、遠期稍緊、華商初塞而後扒、軋過略扒、銀行買胃未見健旺、各行對做混亂、大致匯豐扒結、而三井東亞則塞、猶太商喬直甫亦塞、今將半天成交錄後、

**英匯**晨開近期賣價一先令四便士八七五、七五、德華售予華義十二月份八七五、華僑售予中法三月份三一二五、大英售予正金正月份六二五、上海·匯豐扒三月份三七五、東亞售予匯豐十二月份八一二五、有利塞三月份三七五、華比塞正月份五六二五、麥加利塞二月份三七五、午收賣價近期一先令四便士八一二五、正月份五六二五、二月份四〇六二五、三月份二八一二五、四月份一八七五、進價照加〇六二五、

**美匯**晨開近期賣價三十四元七五、華比扒三十四元七五、大通售予中央正月份三十四元一二五、浙江·東亞塞二月份三十三元八七五、麥加利扒十二月份三十四元八七五、東亞售予匯豐、有利十二月份八七五、華比塞同月同價、浙江扒一月份三十四元、三井·華比塞正月份三十三元一八七五、而塞二月份三十三元八七五、華比塞同月份八一二五、午收賣價十二月份三十四元七五、正月份三十四元一二五、二月份三十三元八一二五、三月份五六二五、四月份三十三元三七五、進價照加〇六二五、

### 劃頭亦昂至六角 頭寸缺少

日來銀洋市況、正值吃緊之時、各種市價之升騰、自在意中、惟劃頭更上落懸殊、昨市初開加水四角八分、繼則改為三角五分、終則改為六角、較之前日相去漲起四角餘分、亦可見頭寸之不敷分配、改造成步步上升之現象也、洋拆市價、早午兩市均做五角五分、已較前日改小五分、拆票交易、早市轉賬一百四十餘萬、新交易一百三十餘萬、午市交易二十餘萬、小總會中交易一百十餘萬、洋拆款交易取贖方面無期做出、計有五百餘萬、銀行收解、外商銀行收解票款二百四十餘萬、電滙款五十餘萬、各種滙貨押墊雜款收解三百四十餘萬、外滙結款收解五十餘萬、年終結款收解三百八十餘萬、特種滙款四十餘萬、進倉八十萬、華商銀行收解票款三百二十餘萬、電滙款四十餘萬、關稅款八十餘萬、各種匯貨押墊雜款收解四百五十餘萬、外匯結款九十餘萬、押款三百幾萬、特種匯款六十餘萬、年終結款收解五百八十餘萬、出倉六十萬、日商銀行收解票款二百六十餘萬、特種匯款六十餘萬、年終結款收解三百五十餘萬、外滙結款八十餘萬、出倉四十萬、錢莊洋公單收解五千五百餘萬、洋劃頭款收解八百三十餘萬、鈔票收回一百四十餘萬、發出六十餘萬、又暗記券三十餘萬、各路滙款七十餘萬、客路來源十萬、去貨三十萬、又本市票據交換所二十九日交換總數、銀元二千六百七十三萬二千一百二十一元八角一分、內計銀元一千八百五十九萬九千九百零四元八角三分、滙劃銀元八百十三萬二千三百十六元九角八分、

又本市銀行業同業公會聯合準備委員會二十九日公單拆放息每千元每日二角八分、公單貼水現率每千元每日三角二分、

### 角幣加漲銅元改長

昨江南小洋、早午兩市同為八百五十元、較之前日漲上五元、做出交易早市七千角、午市五千角、廣東小洋早市做七百五十九元、午市改為七百五十九元二角、結果亦較前日微漲六角、做出交易、早市二十二萬五千角、午市十一萬角、銅元為三百零七千文、較之前日加長二千文、交易數額三萬六千七百六十串文、合代價洋一萬二千元、

## 證券

### 公債一月期昨已登場
—掉期交易踴躍 市價依然倒掛—

昨華商證券交易所、二月份期貨已登場交易、極受市上一般需要、尤以掉頭交易為踴、遠期價仍較近期為高、但散戶套利、已見感覺興趣、惟以洋拆高至五角五分、市面蒙其影響非淺、但此乃為金融界總結束期中一時之現象、故空方亦未敢有所活動、彼此互相牽掣、市面乃形成恍惚狀態、昨市經過、晨開市面因受洋拆之高漲、人心虛軟、復以債市過此今歲即無市面、新年假期、及星期例假等、須經過五日之休業、浮多因避免風險計、故頗有結出、故裁兵午開因之驟跌半元之鉅、入後情形漸定掉期交易忽踴、比較多頭迫切、市價較為疲軟、降落二三角不等、次盤前列裁兵回起二三角、餘仍以多頭掉頭關係、仍係疲莫能興、入後則空頭掉頭忽起、市面頓轉堅穩、午市兩盤、因劃頭又高、人心怯疑、多頭吸收未見有力、市價下游為多、統計全日市價、結果微跌五分至四角半不等、惟鹽稅及廿三關尚漲一角至二角半、成交總額、共一千七百五十九萬六千元、茲將其漲跌結果、列比較表如左、(單位元成交單位百元)

| 種類 | 最高 | 最低 | 較上日 | 成交數 |
|---|---|---|---|---|
| 編遣一月 | [illegible] | [illegible] | 跌〇·一五 | [illegible] |
| 又二月 | [illegible] | [illegible] | …… | [illegible] |
| 裁兵一月 | [illegible] | [illegible] | 又〇·四五 | [illegible] |
| 又二月 | [illegible] | [illegible] | …… | [illegible] |
| 一九關一月 | [illegible] | [illegible] | 又〇·〇五 | [illegible] |
| 又二月 | [illegible] | [illegible] | …… | [illegible] |
| 一九善一月 | [illegible] | [illegible] | 又〇·一五 | [illegible] |
| 又二月 | [illegible] | [illegible] | …… | [illegible] |
| 廿捲一月 | [illegible] | [illegible] | 又〇·二〇 | [illegible] |
| 又二月 | [illegible] | [illegible] | …… | [illegible] |
| 廿關一月 | [illegible] | [illegible] | 又〇·一〇 | [illegible] |
| 又二月 | [illegible] | [illegible] | …… | [illegible] |
| 廿統一月 | [illegible] | [illegible] | 又〇·一〇 | [illegible] |
| 又二月 | [illegible] | [illegible] | …… | [illegible] |
| 廿鹽一月 | [illegible] | [illegible] | 漲〇·一五 | [illegible] |
| 又二月 | [illegible] | [illegible] | …… | [illegible] |
| 金短一月 | [illegible] | [illegible] | 跌〇·二〇 | [illegible] |
| 又二月 | [illegible] | [illegible] | …… | [illegible] |
| 二三關一月 | [illegible] | [illegible] | 又〇·〇五 | [illegible] |
| 又二月 | [illegible] | [illegible] | …… | [illegible] |
| 三關一月 | [illegible] | [illegible] | 漲〇·一〇 | [illegible] |
| 又二月 | [illegible] | [illegible] | …… | [illegible] |
| 整六一月 | [illegible] | [illegible] | 跌〇·一五 | [illegible] |
| 又二月 | [illegible] | [illegible] | …… | [illegible] |
| 九六一月 | [illegible] | [illegible] | 平 | [illegible] |
| 又二月 | [illegible] | [illegible] | …… | [illegible] |
| 金長現 | [illegible] | — | …… | [illegible] |

### 紐約股市突轉挺秀

新豐洋行報告、昨(二十八日)紐約股市、以良好商業消息紛至沓來、一脫近來沉悶局面、而突轉挺秀、升起之多為九月份以來所未見、交易清淡、但有大宗逃稅之售出、汽車股甚強、柴信鋼鐵工作量行將續升、故鋼鐵股亦漲、鐵路材料股挺進、蓋希望政府能扶助鐵路、而鐵路乃有能力購置新材料、奇異電器公司通告收回該公司發行之特種股、價十一元、並定於一九三五年一月一日贖回一九四二年三釐半債券、通告發表後、該公司普通股之交易極活、交易者對銀價之上升、發生注意、至銀價上漲、則因銀派重起活動、及美國又在倫敦市場購買云、債市為股市帶高、小交易所股票亦升、芝加哥小麥因玉蜀黍有力而堅、全日成交一百二十八萬股、茲將道瓊斯指數列後、

| | 廿七日 | 廿八日 | 上落 |
|---|---|---|---|
| 三十種實業股 | 一〇〇·三六 | 一〇二·二五 | 漲一·八九 |
| 二十種鐵道股 | 三五·四四 | 三六·四五 | 漲一·〇一 |
| 二十種公用股 | 一七·〇〇 | 一七·四〇 | 漲〇·四〇 |
| 四十種債券 | 九四·三二 | 九四·五七 | 漲〇·二五 |
| 十一種物品 | 六一·三三 | 六一·六〇 | 漲〇·二七 |

## 紗花

### 紗銷活潑花需無有

**紗** 棉紗市況依然平穩、人心望好、因印美棉市一味向上、印棉且逐步發現新高峯、惟屬稍長、採換價尚可拉平、現紗客帮銷胃尚暢健、就外棉而論、紗花前途、當可堅定矣、現紗成交六百九十包、行情穩靜、各帮買額如下、

| | | | |
|---|---|---|---|
| 廣東 一二〇 | 鎮江 一〇 | 內地 一六五 | |
| 滇南 八〇 | 寧波 一〇 | 同行 三五 | |
| 汕頭 一〇 | 長沙 三〇 | 四川 一〇〇 | |

**花** 棉市頗堅、因印棉愈漲愈烈、金價亦稍見起色、不過現棉需要極靜耳、交易絕無、來源到姚花七百七十三包、

### 紗花交割經過紀略

**紗** 十二月期金雞紗、在今年七月二日上市、第一盤開拍價為一百八十四元八角、後跌至三元七角、此時正值申新廠發生擱淺風潮、市場議論紛紛、謂該廠有全部停工整理說、一般投機者有索想、因該廠生產力頗大、如果一旦實行停頓、影響市面非淺、實者如蜂湧而來、同時國內氣候奇旱、棉市趨堅、金融界亦大量的收買做多、而華北一路粗紗、需要暢健、市勢步步趨漲、一度有熱烈景象、最高曾見一百九十一元左右、距料美國實行收買白銀政策、銀價大長、金價趨短、致吾國物價顯現不安之狀、日滙增至一百二十七元外、引起日商猛力拋賣、市盤下降愈速、最低曾見一百七十元零五角、嗣至十月、國府鑒於白銀流出日多、對於白銀增收出口稅復加平衡稅、以作保持上海金融穩定計、使轉弱不振之紗市、突然暴漲、最高又至一百八十八元八角、延至本月中、在一百八十三元之間盤旋多時、後以有大戶收貨、最後一盤狂跳為一百八十九元、比十一月期漲三元、殘餘五千七百五十包、實行交割計二十支富貴紗一·六五〇包、牧羊一五〇包、人鐘三五〇包、共計二千三百包、其餘皆為自行交割、收貨者以某為最多、通成公司次之、交貨廠商及套利者、茲將收交兩方經紀人牌號及包額列下、(單位包)

▲賣方交貨

| | | | | | |
|---|---|---|---|---|---|
| 恒大 | 一、〇〇〇 | 吉豐 | 一〇〇 | 大孚 | 一五〇 |
| 同孚 | 一〇〇 | 恒益 | 一、一〇〇 | 裕康 | 一〇〇 |
| 大豐 | 一〇〇 | 源大 | 一五〇 | 錦昌 | 一、〇八〇 |
| 明德 | 一〇〇 | 昶記 | 一五〇 | 愼昌 | 三〇 |
| 均昶 | 一〇〇 | 同豐 | 三〇〇 | 長豐 | 一〇〇 |
| 永大 | 一五〇 | | | | |

▲買方收貨

| | | | | | |
|---|---|---|---|---|---|
| 大孚 | 三五〇 | 通記 | 四五〇 | 裕大 | 一七〇 |
| 穗隆 | 三〇〇 | 錦昌 | 一、〇八〇 | 愼昌 | 二五〇 |
| 均昶 | 一〇〇 | 恒德 | 一五〇 | 仁豐 | 一〇〇 |
| 元一 | 四〇〇 | 長豐 | 一〇〇 | 永大 | 一五〇 |

**花** 十二月期標花在今年七月二日上場、開盤第一盤價為三十五元三角、微跌至四元左右、後以國內氣候酷旱、旱災已成、新棉發育大受打擊、美國棉田減少、人心一致望漲、最高至三十七元、八月八日政府估計發表雖漲、但某紗廠之王某及通成公司、猛力拋出二十萬擔左右、檯面受其壓迫、市價由三十七元而徐徐下降、嗣至十月中、國棉全省估計報告產額豐收、因上年豐產物低賤、改種棉田者大增、買方失望、同時紗市不起、廠方減工者尤衆、因之棉市最低曾至三十三元、白銀出口增稅、復加平衡稅、金價大漲、凡百物價一齊奔騰、棉價由三十四元直漲至三十八元、延至本月份在三十六元外、盤旋久時、結果最後一盤價為三十六元一角、比十一月份價低四角半、殘餘一萬八千二百擔、實行交割僅五千八百擔、其餘皆為自行交割、貨品計姚花山東粗絨漢口粗絨等、交割價為三十六元半、茲將收交兩方經紀人牌號及包額列下、(單位擔)

▲賣方交貨 恒益 三、三〇〇 愼昌 一、五〇〇 長和 一、〇〇〇

▲買方收貨 吉豐 三〇〇 大孚 一〇〇 穗隆 二、三〇〇 同興 四〇〇 顧大 一、〇〇〇 益康 八〇〇

### 二十四年六月期 紗花等級更改多
—細絨等級加一元至二元—

本市紗布交易所、茲於十二月二十三日開棉花鑑定會議、供給二十四年六月期交割之用、結果鑑定等級升降、將第一級中乙等原加七元、改加六元、丙等原加六元、改加四元半、丁等原加五元、改加三元、第二級中之甲等原加一元、改加二元、丙等原減一元、改減一元五角、乙等原減一元七角、改減一元八角、第四級全無變化、茲將更改程序等級價格摘錄於下、(以資參考)

| | | 新訂價 | 原訂價 |
|---|---|---|---|
| ▲第一級 | 甲等 | 加十元正 | 加十元正 |
| | 乙等 | 加陸元正 | 加七元正 |
| | 丙等 | 加四元五角 | 加六元正 |
| | 丁等 | 加三元正 | 加五元正 |
| ▲第二級 | 甲等 | 加二元正 | 加一元正 |
| | 乙等 | 相等 | |
| | 丙等 | 減八角 | 減四角 |
| | 丁等 | 減一元正 | 減八角 |
| ▲第三級 | 甲等 | 減一元五角 | 減一元二角 |
| | 乙等 | 減一元八角 | 減一元七角 |
| | 丙等 | 減二元三角 | |
| | 丁等 | 減二元七角 | |

又棉紗審查會、以供二十四年六月期為交割之代用品、結果議以十支十六支二十支彩飛機牌原照標準減五元、浦東恒大廠之二十支二種等毫無變改、與五月期相同、現提高一級、改減四元、惟恒豐廠之二十支富貴再減一級、原減五元、改減六元、其餘紗牌皆無變動、

### 海外棉市稍見起色

昨美棉開盤、市況堅昂、各月漲四至十磅音、其後因利物浦及孟買電訊良好、利物浦帮·同業及現貨商買進、市價益秀、中途因年假將近、多頭了結、及南方套賣、略見回風、但麥市及股票均漲、終於仍被帶起、現貨基礎堅定、需要平淡、收盤堅穩、(海斯脫估計、本週廠用二十六、〇〇〇包、利物浦存底二八九、〇〇〇包)計現貨漲十磅音、期貨漲八至十四磅音、英棉期現貨均漲三、四磅、印棉初因空戶抵補及期貨商買進而堅、後因歐洲出口商及經紀商賣出而疲、計平果爾漲四·二五羅比、奧姆辣漲五·二五羅比、白羅溪漲二·五羅比、原電錄左、(二十八日電)

| 美棉 | 比上日 | 合國幣 | 英棉 | 比上日 | 合國幣 |
|---|---|---|---|---|---|
| 一 [illegible] | [illegible] | [illegible] | [illegible] | [illegible] | [illegible] |
| 三 [illegible] | [illegible] | [illegible] | [illegible] | [illegible] | [illegible] |
| 五 [illegible] | [illegible] | [illegible] | [illegible] | [illegible] | [illegible] |
| 七 [illegible] | [illegible] | [illegible] | [illegible] | [illegible] | [illegible] |
| 十 [illegible] | [illegible] | [illegible] | [illegible] | [illegible] | [illegible] |
| 十二 [illegible] | [illegible] | [illegible] | [illegible] | [illegible] | [illegible] |
| 現 [illegible] | [illegible] | [illegible] | 現 [illegible] | [illegible] | [illegible] |
| 平果爾 [illegible] | [illegible] | [illegible] | | | |
| 奧姆辣 [illegible] | [illegible] | [illegible] | | | |
| 白羅溪 [illegible] | [illegible] | [illegible] | | | |

又據孟買電、二十九日白羅溪花之開盤預測、為二二四·五羅比、較上日收盤漲一·七五羅比、附週末統計如左、

| | 一九三四年 | 一九三三年 |
|---|---|---|
| 本季上市累計 | [illegible] | [illegible] |
| 八月一日起廠用累計 | [illegible] | [illegible] |
| 又出口累計 | [illegible] | [illegible] |
| 至日本 | [illegible] | [illegible] |
| 至中國 | [illegible] | [illegible] |
| 至英國 | [illegible] | [illegible] |
| 至德國 | [illegible] | [illegible] |
| 紐約存貨 | [illegible] | [illegible] |
| 各港銀存貨 | [illegible] | [illegible] |
| 全世界供給 | [illegible] | [illegible] |
| 其中美棉 | [illegible] | [illegible] |
| 八月一日起全世界美棉提用 | [illegible] | [illegible] |

### 美棉輸出有增多望

紐約十二月二十八日電告、一週棉市狀況云、本週棉市、因耶誕節關係、較為沉寂、國內商業消息良好、國外棉市近尚堅穩、故有若干結價及散戶收買、惟有人套賣及多方了結、致漲風彼遏、新年在邇、棉業前途現呈樂觀、而外棉競爭漸減之說、尤引起美棉輸出增多之希望、但上漲之障礙、厥有數端、一為一角二分借款之未必有固定、人懷疑不定、二為當局明年棉產程序、尚使價格的力量、三為棉農公儲機關所存一百七十萬包棉花、在市價稍高、於借款限價時將逐漸出售之可能性、據業推測當局必將酌視一般商業狀況、稍稍提高明年棉貸、而對於美棉國外市場、亦將予以更大注意、

## 糧食

### 河下米呆銷見跌

(滬南)昨日各帮來源較稀、祇到十餘號、(貨共近三千石)、而銷塲則以年關在即、銀根問題、殊見散淡、後以天晴、人心猶歡、致形勢清寂、市色驟轉向下、如各厚粳價回修數分至角許、而晚稻雖有客帮動動、然結果祇通州帮辦百數十包、是亦無濟大局、並呈同樣之景象、杜洋尖及陰變元等各花色相隨疲落尺外不等也、(滬北)昨日河下內路各地來源卅四五號、市銷方面、白粳包胃略交、零胃早市尚俏、午市轉呆、早薄稻揀高路辦、變陰元平常、羊杜尖到貨稍有、銷亦滯細、埠客尖問津尚佳、市形白粳高中貨定局、次貨略疲數分、早薄稻挺立、變陰元羊杜埠客尖價定勢、近日去胃疲呆、據受銀根緊迫、拆息奇大、買方無意交易也、

### 洋客秈昨午停市
▲上午成交不多

昨日洋客秈市況、因國曆年底、本客多觀望不動、又因昨日午後為公會推舉執行委員、停市半天、雜糧與洋客秈一律停市、上午在南市成交亦淡、祇有售開湘米四百零九包、沙市秈米三百包、遙遙機米二百包、碎米六百包、西貢一號三百包、又即裝西貢四百包、即裝西貢回籠貨開四元九角七分、洋行拋出為四元九角四分、統由本街收去、其他各米售價均與前市相近、惟人心則在看好中云、

### 美英麥價齊漲

▲芝加哥小麥、廠家拋出麵粉、於低落時購進小麥、據報告稱溫尼沛之遠期交易、將以七月份為最後之一月云、

| | 廿七日 | 廿八日 | 上落 |
|---|---|---|---|
| ▲芝加哥小麥 十二月份 | [illegible] | [illegible] | 漲〇·[illegible] |
| 五月份 | [illegible] | [illegible] | 漲〇·[illegible] |
| 七月份 | [illegible] | [illegible] | 不動 |
| 現貨 | 無市 | 無市 | |
| ▲加拿大小麥 十二月份 | [illegible] | [illegible] | 漲〇·[illegible] |
| 五月份 | [illegible] | [illegible] | 漲〇·[illegible] |
| 七月份 | [illegible] | [illegible] | 漲〇·[illegible] |
| 現貨 | [illegible] | [illegible] | 漲〇·[illegible] |

## 價廉物美之湘蓮

湘蓮為普通補品之一、氣味清香、迴異尋常、以之燉酥加冰糖作為小點、其實可口、本年出產雖不過豐、但市價極為低廉、足當價廉物美之譽、申市因廣帮向產區直辦、久無生氣、現在如頂上湘潭蓮開價曾到三十二元、業內外人均有收進、以做心思者論價固價及高價時三分之一、以西風險、似已有限、茲當冬令久貯、亦不致壞、查漢口近市高貨為二十八元、普通二十七元三四角至二十六元左右不一、而販售者亦在少數、但市呆亦屬無奈何、茲價各檔近市列下、以資參照、

| 貨品 | 價格 | 貨品 | 價格 |
|---|---|---|---|
| 湘潭蓮 | 三三·〇〇 | 饒州蓮 | 二八·〇〇 |
| 衡州蓮 | 二九·〇〇 | 津市蓮 | 二七·五〇 |
| 九溪蓮 | 二九·〇〇 | 常德蓮 | 二七·五〇 |

## 絲茶

### 平水珠茶美銷略動

浙省平水綠茶、去路久滯、近以年關迫切、各歐莊均抱待時而動態度、市況愈形寥落、日昨英商錦隆天祥同孚等行、因接美莊來電、對於蝦目蘸珠綠茶、購進五百餘箱、市價較前跌落二三元、至珍眉針眉等貨、均無大宗成交、貢熙一項、少矣、

店莊雖有零星走銷、但存底尚厚、市盤趨跌、惟俄國協助會、又有定下星期開辦消息、銷貨多寡、目前尚難確定云、

## 五金

### 青鉛走勢和緩

▲市場概況 青鉛市、近來因實用之廠家及販買之客商均以銀根緊急、均停止收辦、是以市情頗為清靜、但到貨不廣、積存枯窘、所以標準保持在平穩地步、惟春銷交易近來已有醞判、然在銀拆高漲期中、其成交數額終不迷往年為熱鬧耳、

▲花旗鉛 近來交易不多、惟客星買賣尚旺、前昨二日市場開出共有二三百條之多、但大宗生意仍未見發動、行情每擔仍售十五元二角半、(天平秤)、如商務印書館·華豐鉛字房·及爐坊作·機器廠等、均有添配、但油漆公司·黃丹廠·天津·漢口等客帮、則殊無採辦之訊、

▲湖南鉛 目下到貨不湧、且市存單薄、故行情又好、惟花旗鉛萎靡、所以湖南鉛市面不得不隨之而趨和緩、現市每擔估十四元八角、查交易虹口帮尚有拆買、而寧波帮亦微有點綴、是以少數交易尚屬良好、而茶商對於明春銷用之貨、業有數家醞判、聞共成交已有四百餘擔、其價每擔為十四元六角半、比之往年情形、則已覺遜色不少矣、

## 市價

### 銀洋錢市
▲早市 洋拆 五角五分 [further values illegible]

### 金市
▲金業交易所 (標金) (單位元) 二月份 開盤 最高 最低 午收 [values illegible]
又 赤金 [illegible] 掛牌 [illegible]

### 匯兌
▲中央銀行掛牌 倫敦大條 紐約銀價 [values illegible]
▲本埠滙豐掛牌 倫敦電匯 [values illegible]

### 證券
▲華商證券 第一盤收 第二盤收 第三盤收 第四盤收 [values illegible]

### 現鈔
人鐘 前市 [illegible]

### 糧食
◉滬南米市 [values illegible]
◉滬北米市 [values illegible]
◉雜糧交易所 [values illegible]

### 絲市 [values illegible]

### 茶市 [values illegible]

### 魚市 ▲海鮮 ▲河鮮 最高 最低 [values illegible]

### 進出口各貨彙報 [values illegible]

### 輪船進口預告（十二月） [illegible]

### 輪船出口報告 [illegible]


# 申報叢書

日本現狀論 陳彬龢著 實價五角
日本戰事經濟 雜叔和編譯 實價六角
日本的航空 徐淵若編 實價二角半
日本現代人物論 孫懷仁編 實價二角
日本的海軍 孫公度編 實價三角半
蘇聯農業五年計劃 高志翔譯 實價五角
蘇聯第二五年計劃 樊英著 實價二角半
蘇聯婦女生活 樊英著 實價二角半
蘇聯的教育 張仁遂著 實價三角
籌劃經濟學大綱 沈志遠著 實價三角半
新兵器上編 陳昌蔚 實價四角
歐美的航空 徐淵若編譯 實價二角半

會宴席上。但見他人口若懸河。無所不知。我則茫無頭緒。難以接口。宛如啞子。斯誠

# 奇恥大辱

君其有意洗雪乎

請即日購讀 申報年鑑 民國廿三年 上自天文·地理·曆象·政治·黨務·財政·交通·國家大事·以及各種事業·出外遊覽·寄信發電·洋洋數百萬言。全書計厚二英寸 便能洗雪此恥 不學無術

精裝本每冊三元 外埠須另加寄費二角

上海漢口路望平街 申報特種發行部

上海市教育局核准登記

奇峰國畫函授學校招生

（科別）山水，人物，花卉，草蟲，翎毛，走獸。（資格）不論性別年齡，隨時入學。（章程）函索即寄附郵五分。（地址）上海盧家灣徐家路一九〇號三弄三號

不欲注意而必須注意的

鄭編製造肥皂講義

？做肥皂的所以失敗是失敗在製出的肥皂會收縮走樣！

？做肥皂生意何以賺錢微薄是喫虧在不會配用廉賤的原料！

如照鄭編講義的方法製造：本輕，利厚，法簡，貨優，泡多，耐用，皂質堅實，永久鮮明，保你能達到終點的滿意和快慰。

欲索皂樣比較，欲獲得免費由編者親自照法教授，欲知本講義詳細內容，欲獲得半價購書機會，務請即日附郵函索內容詳細說明書注意預約本月底截止

注意。本社及大明均有肥皂樣可看

總預約及發行處 靜安工藝社（上海北四川路橫浜橋南首安慎坊二號）

特約分銷及分預約處 大明圖書公司（福州路（即四馬路）世界銀行東首）

中國肺病院附設戒煙部

吸煙之害人盡知之戒煙之法醫盡知之方今煙禁森嚴宜乎同胞之盡脫黑籍矣然或絕或否效果不一者何也知煙癮上時情有不同也或初僅玩試弄假成眞或滿望起痌誤蹈陷阱前者易斷後者難除而尤以多款病人受其荼毒良可嘆也本院對此最重兩全之道一方使病者在療肺期中可安然斷癮一方使吸者在戒煙期中得同時療肺緣增本部力爲同胞解除痛苦絕非牟利也尚乞邦人士鑒之療肺戒煙者僅取藥資不收戒費院章函索即奉院址法租界西愛咸斯路三七〇電話七一四五一

中國創製的著名出品

上海馬寶山糖果餅乾公司

椒盐奶油梳打餅乾 品勝過舶來之上

罐裝散裝包，可隨意選購

裝璜美麗，携帶非常利便

兒童學生常食助長身體發育

旅行，宴客，家用，送禮

衛生經濟爲食品中特色之品

廠址上海東熙華德路二八八號電話五〇六四三號

新貨又到了

打倒一切反光鏡箱之

超等伊康泰鏡箱

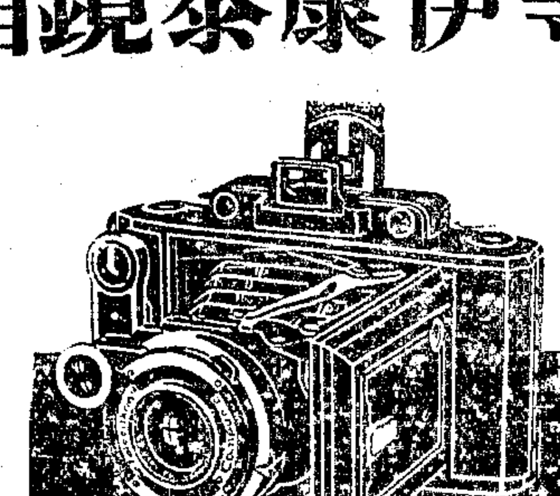

鏡箱可自動對光

景物距離一目了然

鏡頭有天塞F3.5及F4.5兩種

軟片一百廿號及六百廿號皆可用

◀請用蔡司伊康軟片▶

各大照相材料行皆有出售

總經理

上海禮和洋行光學部啓

蘇俄農業五年計劃 高志翔譯 定價五角 中華書局特種發行啓

# 兒童周刊

## 年假中應該做些什麼事？

秋郎

諸位小朋友，轉瞬就是新年，你們的學校裏不是要放假了嗎？也許你們都在準備着美麗的衣服，吃鮮甜的糖菓，和尋覓各種的娛樂來消遣這大好的良辰？但是，我以這樣是不對的！

那末應該做些什麼呢？你們須知寶貴的光陰，是稍縱即逝的，而且它去了，任你有萬兩黃金，也買不回一寸一分！所以在這年假中，你們依舊應該研究學問，雖然在假期裏，不必到學校去，也該溫習一年來師長所教導的各項功課，和作文，寫字，倘然有疑問的地方，也可以舉出來，去問你們的父兄，在每日早晚，另謀適當的運動，庶幾於學業既不荒廢，於身體更獲健康。

從前古人說：「學問事業，如逆水行舟，不進則退，」還望小弟弟小妹妹們，奉爲圭臬，總要求智識不斷的增進，切莫使學業向後退步才好！

## 蔡松坡先生是怎樣的一個人

定一

到十二月二十五日，我就記起蔡松坡先生這位先烈了。

民國四年，袁世凱唆使楊度等設立籌安會，通電各省，主張帝制。一面又僞造民意，上書勸進。公然設立大典籌備處，改第二年爲洪憲元年。是年十二月二十五日，蔡松坡先生聯合各要人，自雲南發一通電給袁世凱，限他在二十四小時內，取消帝制，即刻退位，後來便定是日爲雲南起義紀念日。

民國五年一月，袁氏雖仍宣佈帝制，改元洪憲，但見各省先後獨立，一致討袁，遂即取消帝制，至五月，即以憂悶失望而死。先生亦因在反抗袁氏期內，積勞過度，事平後，赴日本就醫，延至十一月二十八日，因醫治無效，先生竟棄了再造的中華民國而長逝了。

最後，讓我總括的說一說，蔡先生究竟是一個怎樣的人。

他是一個模範的學生，何以呢？蔡松坡先生幼年喪父，家境很貧，但他能奮勉自勵，勤苦讀書，安慰母親。一生都在半工半讀的境地中，在日本時尤經過種種奮鬥，終於學成回國。這樣看來，他不是一個模範的學生嗎？

他是一個模範的軍人，何以呢？蔡松坡先生在雲南都督任內，不擾民，不干政，爲人忠實，處事嚴明。不受屈辱，反抗帝制，願一生生命相殉，事後卻不居功。這樣看來，他不是一個模範的軍人嗎？

他是一個模範的公民，何以呢？蔡松坡先生護國愛民，奮不顧身，一生只知正義，不畏強暴。這樣看來，他不是一個模範的公民嗎？

## 空氣

眞

空氣眞是一種奇怪的東西，看是看不見，摸也摸不到，那麼我們怎樣會知道空中是有空氣呢？

拿一隻短的玻璃杯，倒置在水盆裏，無論把杯子壓下到如何深度，水不會昇到杯子的底部。倘使把杯子傾斜，就有氣泡從杯子裏放出，水面也逐漸上昇，從這個試驗，可以證明空氣和別的物質一樣，也占有空間的地位，空氣在地球面上浮蕩，和水在河海裏流行，是一樣的情形，不過空氣比水淺薄，所以空氣的存在，沒有水那樣的顯明罷了。

空氣不是一種單純的物質，含有氧氣，氮氣，炭酸氣，水蒸氣，和五種稀有氣體：氬，氖，氦，氪，氙。這九種的氣體，都有它們的性質和用途。

氧氣的性質是比空氣重，很容易和各種金屬直接化合，像鐵銹。並且能夠助燃燒。用途是供給人呼吸，鑛工和探險家在海底或鑛裏，裏面沒有氧，必須帶入氧才可以不死。

氮的性質是比空氣輕，不會和各種物質化合，必須在高溫度和一定的溫度，才能和別的物質化合。用途是充電泡，因爲電泡裏不免有氧的存在，於是把氮放入，把氧排出來。製造肥料。

炭酸氣是比空氣重。水蒸氣遇冷，就凝結成水。

五種稀有氣體：氬：不會和別種物質化合。有的電燈泡裏面是氬，就叫氬氣燈泡。氦：飛艇裏的氣囊，就是這種氣體。氖：用在夜間的廣告牌，很是引人注目，就是這種氣體，五顏六色，俗稱霓虹燈。氪和氙：到現在還沒有人發明他們的用途，小朋友們，你們現在用功讀書，到將來去發明氪和氙的用途吧！

## 自製美麗的賀年片

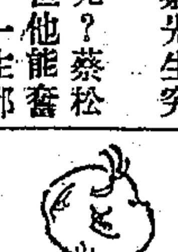

乾恒

小朋友們！又是你們所期望的新年快到了，當然在這新年裏，大家免不了有一番忙碌！贈賀年片，但是買賀年片來贈，未免太不經濟，你們在校內不是都已學過「工藝」和「美術」的嗎？這裏我們就利用它，做一種價廉物美的賀年片吧！

材料　百磅鉛畫紙，水彩顏料，通草紙（中國藥店均有賣）

做法　先把自己所喜歡或心愛的圖樣，印在通草紙上，再照圖樣着色，因爲顏色着在通草上，便呈凸起，更顯出活潑和美麗來，然後把它剪下，貼在鉛畫紙的適當地位，再在鉛畫紙上，着襯些色，就是了。

注意　一，鉛畫紙形狀不定，長方形，圓形，星形，多角形等都可。但是也不要十分太大，因爲太大了，就覺得粗陋了。二，貼的地位也要適當而美觀，得留出相當的空白來，寫名字和詞句，但是這些都得要憑你們個人的聰明來佈置了。

## 蒂兒

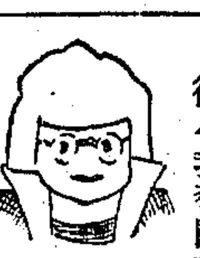

重樓

我的姊姊有一個女孩，名字叫做蒂兒。

記得那年我到天津去望姊姊的時候，蒂兒還在襁褓的當中，她還不會說話；我每次把她抱到懷裏，她那兩個烏黑的眼珠，總是向我臉上溜着。我爲了要留下她那活潑的姿態，曾經給她拍了幾張照片：不久我就和她們離別了。

今年姊姊來到上海，我看見蒂兒幾乎不認識了！因爲她現在已經能走，能跑，能說話了。她還能剪紙，剪成各種的花樣，有貓，有魚，有人，有器具，有房屋，都是很像的，使我驚嘆這個五歲的孩兒，就有了很好的藝術。

我把我從前給她拍的照片拿給她看，並且說：「這就是你。」她卻搖搖小手說：「不是！不是！你看我現在有這樣大了。」

我教她唱歌，跳舞，她都用心的聽着，看着；不久她就會拿着兩個手帕當翅膀，在學那「蝴蝶飛」了。

姊姊在滬上住了一個月，便帶着蒂兒回到故鄉去，從此我就見不到她那蘋菓般的臉色，和使人歡喜的姿態了；最近我接到姊姊的來信說：「蒂兒常叫你做『跳舞的舅舅，』她盼望你回到家裏來呢。」

## 新年的禮物

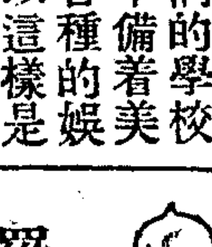

沈丁合

羅珍起來，先向祖父祖母拜年，再向爸爸來拜年。爸爸把羅珍摟抱在膝上。

「爸爸，我要你新年的禮物。」

爸爸點頭說「有」，就放下了羅珍走到寫字檯旁，從抽屜裏拿出一個紅紙封來。

「珍，這是我今年給你的新年禮物。」

羅珍接了紅紙封，急忙拆開來看，伊想這裏頭一定是兩個銀元，但是拆開來一看的原來一張雪白的紙上，畫着一幅被蠶食的中華民國地圖，還寫着幾句詩：

「新年了，新年了，換新衣，戴新帽，誰會把國恥記牢。從今年起，願你醒了！從前怯弱，懶惰拋掉，今天起，奮鬥，努力向前跑—」

羅珍看了，不由覺悟起來，熱淚滾滾滴下，抱着爸爸說：「我醒了，我醒了，從今我奮鬥努力了！」

## 新式賀年片的製法

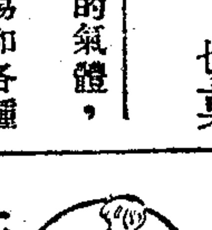

漢生

新年快來了！眞快樂哪！

過新年的時候，我們總要預備了賀年片，寄給朋友們。我想讀一定會到書局裏去買些很美麗的賀年片來，總不大高興自己做了幾張而送給您的好朋友的。其實自己親手做的東西，只有比買的好，而朋友們在接着您寄去的自製的賀年片，他們一定也會做了些寄與您，這樣：大家不是可出此練習手工玩嗎？

這兒我把幾張新式賀年片的製法，寫在下面：

（一）這是一張飛機賀年片，用硬紙片照圖剪成甲，乙，丙三張（大小依照比例自定）；再在子處穿一小孔，繫絲綫一根以作縛賀年詞片之用；在有黑綫處，並用剪刀剪開，寄給別人時，可以不要套好的，讓他收到之後自己去套合；硬紙片最好是彩色的，否則在無色紙上貼以有色紙，顏色則單純爲佳。這張賀年片的意義是「航空救國」，並說祝他（或伊）的進步是和飛機一般的迅速。

（二）這是鐘式賀年片，意思是說光陰可貴，不要浪費寸陰；製法照甲圖剪成一座鬧鐘形，若是要指針會動，那就加釘兩枚針；反背面加上一張硬紙片在子處用膠水粘住，使鐘可站立。

（三）這是火車頭的賀年片，也是表示祝賀朋友進步之意；照甲圖剪成兩張，然後依圖中說明而塗上膠水，使兩紙合一；窗子糊以透明之紙；卯處不塗膠水，另外製一賀年詞片嵌於其中，可以抽出來看的；顏色則以說明上所說者較美觀。

（四）這是梅花賀年片，梅花是我們的國花，又是在冬季開放的花；照甲圖剪成一梅花形，並在有子字處穿小孔；此外再照乙圖各物剪取五件，施以彩色，然後用絲綫繫於子處之孔，每孔一件。

以上四種新式賀年片之製法，紙是我所告訴諸位的，各位小朋友若是能看了我的製法而自己再發明許多更好的，那是我最希望的了。

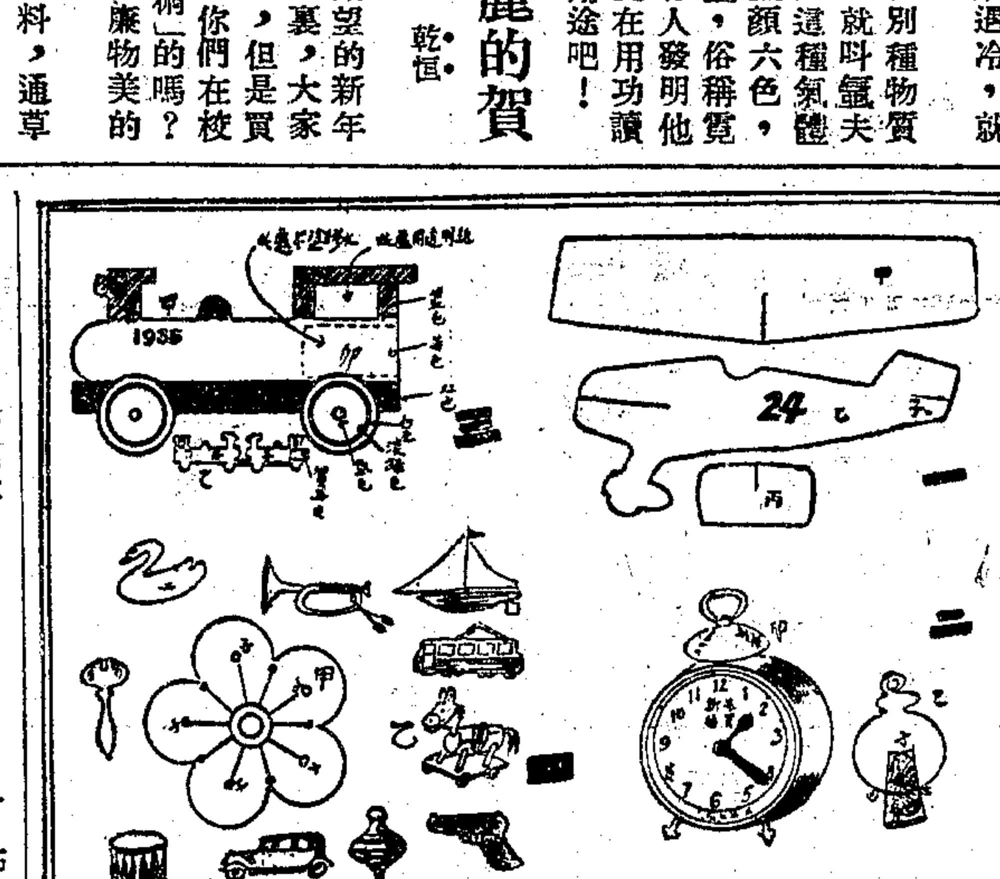


## 急口令

（一）蘇州玄妙觀，東西兩判官，東判官姓潘，西判官姓管，潘判官不管管判官姓管，管判官不管潘判官姓潘。

（二）矮子掮門板，掮了跨門檻，檻碰板，板碰檻，檻碰板，板碰檻。

小朋友！你們看見上面的急口令，覺得這樣簡單的日子是非常容易記牢的。是不是？

現在我就只叫你們讀一遍，要讀得順快，不許間斷。我信相你們一定還格格的不能夠順讀下去，或者把字音全讀錯了的！

這時你們要失了！才知道了它的難處。（雅）

## 奇怪的鳥

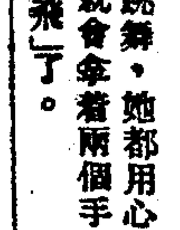

甘琪

小朋友，我們又有一星期沒見面了。今天，我來講幾件關於鳥的有趣的事給你們聽。我想小朋友一定很喜歡罷！

㈠會裁縫的鳥

有種小鳥，和麻雀一樣大小。但是你不要小覷它身體短小，它那造窠的手段，卻非常高明呢。它把野蠶結的繭抽出絲來。用它的喙當做針，把幾張大葉子將絲縫在一起。就此，它的窠便造成了。

㈡鱷魚的牙籤

兇惡的鱷魚，有一個好朋友，他就是屑索鳥。鱷魚的仇敵來了，它發出奇怪的聲音。招它的朋友，得從容逃去。鱷魚吃飽了東西，齒裏總是夾着殘剩的食物。覺得非常不舒服，牠就張開了大嘴，等待屑索鳥把食物剔出去。屑索鳥就將食物充饑。小朋友，這不是很像鱷魚的牙籤嗎？

## 關於「地球上著名的洲洋」的辯正

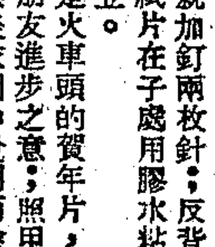

文

十二月二日本刊有署名苦的，撰述了一篇「地球上著名的洲洋」的文字。苦君說以前教科書上分亞細亞洲，歐羅巴洲，阿美利加洲，阿非利加洲，海洋洲爲五洲；分太平洋，大西洋，印度洋，北冰洋，南冰洋爲五大洋是錯誤的，他說應該分做六大洲，四大洋。六大洲是：亞細亞洲，歐羅巴洲，北阿美利加洲，南阿美利加洲，阿非利加洲，海洋洲，四大洋是：太平洋，大西洋，印度洋，北冰洋。其實他所說的還是錯誤的。

正確的界說，應該是七大洲，四大洋。

七大洲是：亞細亞洲，歐羅巴洲，北阿美利加洲，南阿美利加洲，阿非利加洲，大洋洲（即海洋洲），和南極洲。

四大洋是：太平洋，大西洋，印度洋，北極洋。

關於六大洲四大洋的確定，也有相當的歷史，在這裏也有述說的必要，現在且看下面的說明吧！

最早的分界，的確是五大洲五大洋。但自從一九一一年那威人亞蒙生等探險南極的結果，確知南極不過是一塊堅冰封鎖的陸地，並非大洋，從此便定名爲南極洲。民國二十二年教育部也曾通令解釋，確定爲七大洲和四大洋。

今年十一月美國海軍少將裴特所率領之南極探險隊用無綫電報告（見十一月二十日，二十五日申報）說南極非但不是海洋，也不是一簇羣島（有人如此主張），卻是一塊廣袤二十平方英里的大陸。所以多了一個南極洲，是確定的了。

## 科學先生變戲法

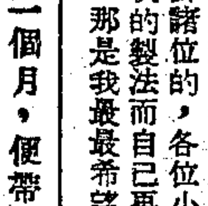

何公超

▼我們來造電

科學先生今天帶了一隻小花貓，和一根雪茄烟那末長的火漆棒（就是封信口的火漆）上台。今天好冷啊，台的左側早已放着一座燒得很紅的電爐，使台上充滿了暖氣。

科學先生說：「今天我們要來造電，電只有夏天的空中才有，我們怎麼能造電呢？但是你們要知道，一切的物質裏面都含着電。我們先拿這火漆棒來試驗；」科學先生從褲袋裏拿出了一塊法蘭絨，在火漆棒上很急速地用力的摩擦，擦了一會之後，立刻叫一個小朋友跑到台上來，把火漆棒的擦熱了的一端，送到那位小朋友的頭髮上，有幾根頭髮就被吸引了上來，黏在火漆棒上面，一會兒，又一根一根落下來了。

「火漆棒也含着有電，經我用力摩擦之後，就會發熱，發熱就是生電的現象。這種由摩擦而發生的電，分量是很少的，只能吸引像頭髮紙屑那樣極輕的東西。

「我們再拿這貓來試驗，」科學先生說着，把貓領到電爐旁邊，烘了一會，使它身上暖烘烘的。再牽到台的中央，用手在貓毛上很急速的摩擦，貓毛就豎立起來，並且發出很輕的「軋軋」的聲音。同時，科學先生叫人把電燈熄了，台上台下立刻暗沉沉的，便看見貓毛上發射着燦爛的火花。

「這可以證明貓身上也有電的。你們要玩這兩套電的戲法的時候，如果沒有漆棒，那末自來水筆或者假象牙梳子也可以。沒有法蘭絨，那末毛織物也可以。不過玩的時候，所用的東西越乾燥越好，空氣也要乾燥，在現在這冬天裏玩起來容易成功，摩擦的時候，要用力，要急速。

「要使貓毛生電，不可以把手緊按着貓毛，要鬆鬆的急速的摩擦着，這樣才能夠生電。要看到貓毛上發出的火花，那末必須在黑暗的房裏玩才行。」

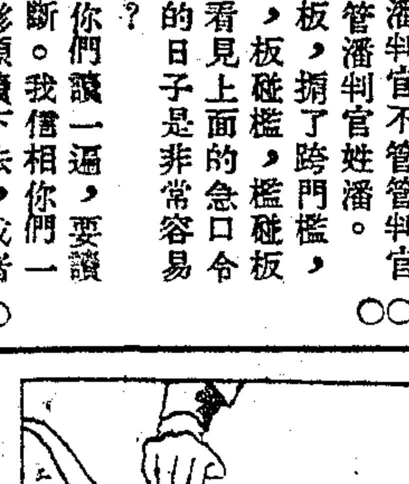

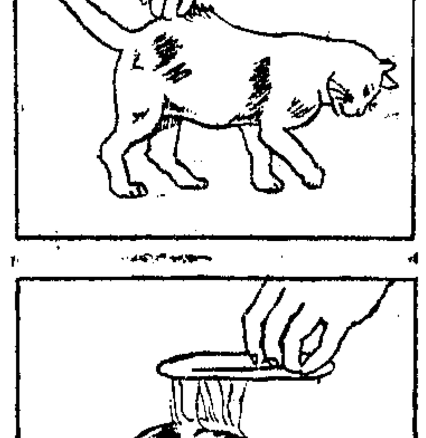

試驗的工具：貓一隻。火漆棒一根，法蘭絨一塊。

朔風驟起 寒汛頻催

●●●上海抛球場二馬路南口●●●

大集成皮貨局

買皮貨！送皮貨！

不恤巨大犧牲 贈上再加贈品

本局特將全部貨價碼甚有減低至八折七折六折不等並特別舉行珍貴大贈品除原有聯合贈品劵照舊附送外再將狐皮灰鼠貂狐掃雪等皮圍巾獺絨海騮等大衣領小塊黑西而貓皮山狸貝等女大衣料大毛山羊褥時花大被單西湖毛巾錦地綢旗袍料千里香水玲瓏茶壺電氣用具花色不一悉是珍貴物品作爲贈品誠屬空前機會各界光顧毋任歡迎

# 婦女園地

第四十六期

## 瞻前顧後

玆

民國二十三年的歲月，隨着恐慌動亂的時輪，悄悄地逝去了。

在此迎新送舊的前夜，誰都不免瞻前顧後有所思量！國家大事不敢問，個人些瑣不屑談。自己是女人，對於女人事，比較關心，且總結一下這年頭關於女人的事：

今年的婦女界，特別榮幸，被任為推銷國貨的專員，然而不中聽的消息，頻頻傳來，全年舶來品的進口，變本加厲，於是羣情憤慨、痛詆婦女不爭氣，但實際洞察世界經濟，衡察國內情勢，知道外力逼迫之大，內部抵抗力之微，這種現象的發生也是必然的。要將這難能之事，責諸於離散而又被重壓下的婦女，實是冤枉。

三四月間，南昌動員新生活運動，即有禁止婦女奇裝異服的訓令，但通都大邑，正大流行其時裝表現，酥胸露體，雲髮翩翻，窮鄉僻壤，又有衣飾都麗的貴婦，來往點綴，大有禁者自禁，提倡者自提倡之勢。

自「德」「意」喊出了「婦女回家」的口號，於是中國也從新提倡賢妻良母的教育了。然而一方因農村的破產，都市的蕭條，大批婦女，棄家奔逃，却有要歸不得之慨！

復古是這年頭的新花樣，隨着復古的氣焰，貞節觀念，從新被人提倡，獎勵，這是婦女解放聲中之一大打擊！

其次，隨着整個的經濟恐慌，人情突變，婦女自殺時有所聞。這又是觸目驚心的事實。

以上種種，是今年有關婦女的一筆流水賬，也可算作婦女乖運的流年！

差強人意的，只是爭法運動的成功，然而還又待事實的能否運用了。

來年據說是兒童年，兒童年中，育兒問題總得有所解決吧？誰都知道育兒問題不解決，婦女不會得到真正解放的，所以在兒童年行將來臨的前夕，我深深的厚望着！

## 總結婦女國貨年

靜波

婦女國貨年的民國二十三年，時間箭般的已經滑過去了！

「九一八」而後，抵制日貨的浪潮，洶湧於全國，一時日本對華貿易低落，日本資本頓時感受威脅。一面，日本用傾銷手段，來對付排日運動；另一面，惟利是圖的奸商，利之所在，甘於為虎作倀，在抵貨運動正高漲的時候，他們為避免查禁處罰，將日貨偷換商標，以種種巧妙手段去偷竊與偷運。所以，華北和西南，沒有大規模的排貨運動，依然充滿着價廉物美的日貨。然而，不幸得很，抵制日貨，不但當時會引起英貨之加緊傾銷，發現這運動本身不健全的結論；同時，又因種種的壓迫，二十二年以後，這抵貨運動便漸沉寂下來。代之而起的，是在「增加國貨生產」口號之下，提倡使用國貨的「國貨年」，於是產生。

民族工商業者，企業家，宣言「為使國貨就增加生產之途，減少外貨入超數字，而力謀侵銷之日貨，受婦女界熱烈擁護之影響，或可使奸商受良心譴責，放棄其危害國家利益」。換句話說，所謂婦女國貨年，是民族工商業者，企業家，得政府之嘉勉與幫助，企圖用這種口號，促進他們資本的發展刺激。

於是，民國二十三年，定名為「婦女國貨年」了。

國貨展覽會，從上海，杭州，南京，長沙，西安，遍及國內各城市都舉行過，時裝大會也曾在上海和南京幾處地方表演，五花八門，點綴得民國二十三年婦女的熱鬧。但總結婦女國貨年的結果怎樣呢？或許個別的工商業者的腰包稍充裕了？而整個民族工業，是不是「國貨已就增加生產之途，減少外貨入超數字，抵制日貨之傾銷」了呢？據海關發表，本年一月至十月，我全國對外貿易入超額為四億三千餘萬元。同時，紗業橡膠業均岌岌可危，最近麵粉廠又告減工（十二月三日中華日報）。報紙日貨傾銷記載，都是驚人的激增消息。

自然，這原因不是「提倡國貨」所能補救，也不是「五分鐘熱度」消沉的結果。實質上，帝國主義經濟勢力所支配的中國，發展民族資本幾乎是不可能。歐戰後，漸趨相當安定的各帝國主義，軍新集中資本加緊對落以來，中國最主要的工業——紡織業之日益衰落，就是明證。

中國經濟的特點，一面是帝國主義的枷鎖，一面是封建勢力的束縛。帝國主義和中國的封建勢力相接納，相扶持，造成夾攻的兩種龐大勢力，使中國的民族產業，敵不過帝國主義的競爭，也受不起封建殘餘的蹂躪。中國的民族工業，不但不能擴大再生產，竟連再生產也不能回復，結果是工業生產就破落了，農業也衰徵了。再加旱荒，水災，以及地方軍人或多或少的政治割據，名目繁多的重疊捐稅，幣制紊亂和國內匯兌行市的巨大差異，度量衡制度的不統一，以及有名無實的關稅制度等等，都是使中國產業，不只不能發達，反而萎縮，以至破產了。

首先，從生產上考查：重工業是近代國家的基礎，中國的煤鐵，十分之九是英日資本的企業。中國的輕工業吧，號稱產業之王的紡織業，所受的遭遇，不外是倒閉，停工，減工，存貨。第一是，中國資本和技術，實在幼稚得可憐萬分。在華佔最多數的外國紗廠是日本，日廠資本的雄厚，和技術的改良，已足打擊中國紗廠沉到沒落的浪裏，從經營方法來說，日廠不但晝夜作工，錠數開車，保持均衡，即在同等時間，用同等錠子，日廠的出品，比華廠也一定多；而中國紗廠，固定資本雖多，流動資本不足，原棉囤積，生產限制，加以技術的落後，不倒閉停工，便只有減工了。尤其，外資充斥，實際的支配權完全操在外國人手裏。中國生產部分，混雜不少外資，以及紗廠之利用外棉，麵粉原料，多係洋麥等等，陷中國的生產在半殖民地的從屬性裏，發展不可能。此外，關稅的不自主，外貨潮水似的湧入。同時在華外廠，不但生產品不受入口稅限制，且外人在內地採辦土貨，以有享用三聯單利益，沿途概免釐稅，華商則否；而且華商購用外棉，多假手外人之又一重剝削；當然外貨的生產成本比中國低。因此，在這種種有利條件底下，外貨廉價傾銷，而中國民族工業生產，永陷在日暮窮途上。

其次，從市場方面考查：中國沒有統一市場。在封建經濟基礎上，加上各帝國主義的特殊利益，遂造成中國市場的割據局面。在廣東，四月間西南當局通過了三年實業建設計劃，實行糖，水泥等產品的專賣，並頒布了徵收省外輸入貨物保護稅則十三條，其徵收律竟達百分之五十。湖南領袖，用維持省立第一紗廠的名義，採取封鎖市場的辦法，設置棉花管理處，限制滬漢各地紗廠生產的棉紗輸入省境。山西的結論，是地方主義的封建勢力，依隨各帝國主義的經濟利益，使國內市場趨於分割；以分割市場來平衡一省的入超，同時也是想消除日益擴大的財政危機；這正是帝國主義的意志。各帝國主義在華資本戰爭的激化，愈加要求特定勢力範圍的劃分，東北的失陷，就是瓜分開端的明證。這樣，國民經濟的全機構，更落後，更衰退，民族工業只有沒落下去。

在這種情形之下，純粹站在抵制日貨的立場上來提倡國貨，這作用是積極的；但是站在中國經濟的發展意義上，那末，這種作用，就變得非常消極了。很明顯的，衰落破碎的中國民族工業，僅只在提倡國貨這一點上，僅只用婦女國貨年這點微弱的刺激，想去挽救自己的厄運，是不可能。實際上是一種虛弱的幻想罷了。

雖是婦女國貨年的支持者，是高等婦女和中等婦女吧。這些人在婦女中是比較有購買力的。但是，她們的熱心，只是醉心於歐化，摩登，裝飾，所以她們的購買力，不是國貨生產力的增加：事實證明：今年十個月脂粉和玩具輸入，達三百多萬元，還數日，到是突破歷史上所有的紀錄。而下層社會的婦女大衆，失業，飢餓，，破產，正是她們和婦女國貨年的關係和回答。

所以，今年的婦女國貨年，沒有甚麼成效，是必然的事。無足為怪的。

## 「社會人」自述

李峙山

▲家庭，學校，社會給我的教訓

我的家庭雖是「世代書香」，祖父和父親雖然是全村以及數十里內的權威紳士，但因為窮的緣故，在生活上完全是貧民階級，先母是百里內才貌雙全德工具備的舊式女人，而在生活上，窮得需要伊紡織賺幾吊錢買糧食才不致挨餓。在這樣環境裏的一個小女孩，怎末能達到現在的境地呢？容我述在下面：

▲怎樣得到讀書的機會

我怎樣得着讀書的機會呢？㈠我父親是個思想豐富眼光遠大的讀書人，他的哲學是無論什麼事都要佔「風氣之先」。㈡我唯一的弟弟死了之後，父母既沒有兒子，就想栽培女兒。㈢我向父母聲明，如允許我到天津去讀書，兒子奉養父母的責任我定能負擔起來。於是我父親隨即把僅有的十畝田變賣了供給我到天津師範學堂去讀書。這是民國二年的事情。彼時在北方的風氣還是十分閉塞的，女子出外讀書的，鹽山縣祇我一人。

▲學校給我的影響

我既排除種種困難得着讀書的機會，自然是拚命的用功。初到校的時候，事事不懂，人人都譏笑我是鄉下丫頭。但在第二學期，我便成了本班的代表人物。學校第一次舉行的辯論會，我雖在最低學級，也被派為辯論員之一。在辯論終結評判員計算分數的當兒，我便自動的跑到臺上去向全體聽衆演說辯論會之益處，勸同學們踴躍參加。就是這末一來，我却遭遇了重大的打擊：校長馬上對衆宣布我不懂規矩，在上臺之先，須向主席請求發言，經主席允許才能上臺說話。可憐！才從鄉下出來的孩子，學校裏又從無集會的訓練，我怎能懂得呢？當衆碰了這個大釘子，給我的打擊實在太重了，從此以後，直到畢業，我未參加過學校的任何活動。現在思想起來，這於我能力鍛鍊上的影響太大了。然而我得在學校裏得到比較豐富的科學常識，為我進修的基礎。所以這一階段的生活是值得在這裏特別提及的。

▲任教職及參加「五四」運動

在師範讀了五年書，於民國七年暑假畢業，被派在附小任教職。彼時，小學教員最高薪水每月三十元，但是我為實際担負奉養父母的責任還兼任了一處家庭教師，及其他學校的課程，每月竟有五十多元的收入。私生活也很節儉，除伙食三元，零用三元以外，便全數交給我父親，在鄉間每月有四五十元的收入，真是了不得，於是大家都願意送女孩子去讀書，風氣為之一新。直到現在止，我還是担負着兒子奉養的責任。

彼時我的心境極愉快，女兒也可以當得兒子，為女子爭了一口氣，身心雖然勞苦，精神却是快慰的。為着向父母盡兒子的責任，及怕作兒媳婦——北方的兒媳婦生活最苦，又親眼看見先母受種種惡劣待遇以至於死，故誓不結婚。擬獨身一生，為教育界服務，認係為國，為家，為自身都是最合宜的計劃。

民國八年五月，「五四」運動發生了。為愛國心及和男子爭勝的心情所刺激，乃與母校同學組織天津婦女愛國同志會，這是我參加社會運動的開始。在負責愛國同志會的工作過程中，仍和從鄉間初到學校的情形一樣，碰了若干釘子，才瞭解了怎樣應付社會，以及怎樣領導羣衆。啊！「五四」運動給我的教訓太大了：使我解放了思想，放大了眼光，不滿足現社會，要創造新人生，僅守住職業尚不是完美的生活，需要事業的創造。獨身生活是違背自然，結婚一樣可以奉養父母，且可不必在翁姑手下作兒媳婦。於是我的人生觀改變了：對於職業視為物質生活的需求，對於事業認為精神生活的寄托，對於婚姻，則以為獨身的精神不可無，獨身的事實不必有。職業的範圍自然不限於小學教員，事業的範圍則決定終身從事於婦女運動及愛國運動。

▲職業及事業中的我

從事職業生活，於今已十有七年。其間曾作過小學教員，中學訓育，日刊，旬刊，月刊等編輯，以及黨官機關職員等。就中以黨官生活最苦，當民國十六年任上海市黨部執委時，經歷着許多黨的派別糾紛以及由朋友轉為敵黨的一些卑鄙齷齪的事情，令人不堪回憶，因此我感覺到我是最不適於政治生活的。就中以編輯的職務最使我感到興味，因為我所編的都是婦女刊物，也有事業的成分在裏面。

在事業方面，自「五四」時從事愛國運動開始，曾與富於革命意識的女同志，出版天津婦女日報，組織女星社，出版女星旬刊，創辦女星婦女補習學校等。自國民黨北伐成功，在南京上海等地，屢作喚起婦女團結組織，一方面促進民族革命之成功，一方面實現男女權利之平等的企圖，至今百無一成，實是慚愧呀！我所參加的事業中，至今還存在者，唯有婦女共鳴月刊一種，然而，這於實際的事業上又有什麼幫助呢？因為感覺精神生活的貧乏，今年又和京市同志們，組織婦女文化促進會，謀與志同道合的姊妹們，作切實的團結，先從解決婦女自身的痛苦入手，然後再擴大使成為婦女運動，國民革命的有力隊伍。

▲走入社會後的感想

走入社會後十七年的我，覺得社會是冷酷的，自私的，實不容娜拉式的女子插足。一個女子跑到社會上，面面受着不平等的禮教及封建勢力的束縛。社會人士，最會中傷女人，而且是慣以性關係來中傷。在這朝裏無人莫作官的男子社會裏，女子偶因長官的提拔而升官，性中傷的話就出來了。看吧現在官位較高的女子，那個不曾受過中傷？這足表示社會對於女子誠意的欠缺。自辛亥革命到現在，女子得着男子誠意的提携，約有三個時期：即辛亥革命，「五四」運動，國民革命軍北伐的三個革命緊張的時期。革命空氣一鬆懈，玩弄女子的觀念即隨之而生，甚至於設下種種圈套以欺騙女子，及至女子入了圈套之後，則又造出笑罵誹謗的大道理與以刻責。除上述的三時期外，踏入社會的女子，可以說無日不在烏雲重重的黑暗中奮鬥着。我也是這奮鬥羣中的一員小將。

二十三年十二月二十五日於婦女共鳴社

## 由任命四屆立委說到婦女運動

歲一

本月二十六日中政會任命四屆立法委員八十六人，其中六十七人係三屆委員連任，原任女立委二人均未蟬聯，而以另二人代之。歷屆女子立委人數，不但沒有增加，且較第一二屆減少一人。

有些人也許認為這是婦女運動的退步，婦女參政鬧了這多年，成績不過如此，其實這種看法是不對的。

如果真的認為這是婦女運動的退步，那婦女運動祗是把少數婦女推上政治舞臺的運動，而不是謀求婦女大衆解放的運動。在這禮教遺毒仍然存在的中國，經濟權完全操在男子的手中，一切政治，教育，立法，皆以男性為中心，女子非為玩物，即作奴隸，雖然資本主義侵入。吸收了不少女子參加生產，給予了一些女子獲得職業的機會。然而婦女的束縛，並未減輕，甚至婦女回到家庭去的空氣，日益濃厚。在這種狀況下，要專靠幾個由政府任命的立法女委，由上而下的來解放婦女大衆，是不可能。莫說祇有二三女委提案萬難通過，即令有較多的婦女參加，假使是代表羣衆說話的，那，男子為擁護自己的利益，也可以用種種方法，將她們抑壓或排擠。所以真正的婦女運動，應當以多數覺悟的婦女為基礎，聯合農村婦女及家庭婦女，由下而上的謀婦女澈底的解放。

如果婦女有堅固的團體，有雄厚的力量，婦女參政，並不是絕對沒有用處的，未嘗不可藉着政治的勢力，而獲得部份的福利。否則離開羣衆的參政，除了提高個人的身份和地位外，與整個的婦女運動，毫無關係。

## 聖誕老人與婦女國貨年

茜

我對聖誕老人第一次的認識，是在我十三歲進了一個教會學校，度第一次聖誕節的時候。記得是在十二月二十五號午後兩點鐘，鈴聲一響，全校的人像一窩蜂似的，都擁進了健身所，只見評判臺上立着一個化裝的洋老頭子，身着大紅袍，滿頭滿頰全是棉花貼成的白髮白鬚；據老同學說，那就是聖誕老人，送聖誕禮物給我們的。

不久，果然全校的人，上自校長，下至看門的，每人都由這奇怪老頭子手裏，接到一個紅紙包。心急的人們，不等回到坐位上，便將紙包打開來了。有些人得的是，外國的拍紙簿和一鉛筆，六個B七個B的，有的則是洋信紙信封，有的是洋橡皮擦和洋鋼筆桿。聖誕節每年都是巍巍然地來到人間，同時聖誕老人每年都有禮物帶給每個人。可是時移事遷，每年的禮物也有了改變。慢慢的，同學們有的得着一盒擦面的外國香粉，有的便是一長盒外國爽身香粉了。

正如不久以前，同學們對於洋鉛筆，洋信紙信封，以及洋橡皮擦鋼筆桿等等有了深切的愛好，而爭相掏腰包來購買一樣，大妖精小妖精們對於外國的擦面粉和爽身粉，更有了性命似的愛好。現在不但從前盛極一時的冰片爽身粉，無人過問，就是以前視為不可一日缺的擦面鵝蛋粉，如有人仍在採用，大家好像有了盟約似的，誰都要將那人看為土老兒，看為鄉裏大姐。正在這個當兒，聖誕老人又換了新花樣，它這一次帶來的，却是一些五光十色，燦爛奪目的玻璃珠的項鍊了。而且接着的許多年頭，禮物也就年年花樣翻新，由洋絨繩，洋絲綫，和釘衣的洋花邊，一變而為洋皮夾和洋假手鐲，再變而為嵌珠的髮押，別針，以及洋假寶石的戒指了。於是天下又起了一個大變化：戴赤金項鍊，戒指，以及赤金別針和手鐲的，是土老兒，是鄉裏大姐；登時髦之基的，又是洋手飾了。

跟着時光的消逝，據我屈指算來，我的母校的同學，以及全國各洋學校的女生，如此受着聖誕老人的洋禮物之賜，至今已是將近二十餘年了。其成績，據各報所發載，在今年這個提倡國貨最力的年頭，我國婦女化妝用品及衣飾洋手飾等，各國進口共達二百萬元之多。可是近來有許多愛國志士，憂着金錢的外溢，已在那兒做着送婦女國貨年的文章，要婦女們不要以婦女國貨年的結束，視為責任已經完了，應該急起直追，挽回吾國的經濟利權。不但如此，有些聰明之士，竟將這嬝嬝的一綫希望，眼巴巴地寄之於明年的學生國貨年身上。我看這種希望，終久只是希望而已。君不見，各洋貨開路先鋒的傀儡——聖誕老人——它的提綫人，是在那裏日漸繁殖，一代多似一代，他們已由父傳子，子傳孫，現在已到重孫曾孫的時代了。它那根深蒂固的威勢，決不是幾句「愛國」「愛國」和來幾個「什麼年」「什麼年」所能殺得到的。大家睜開眼睛，再看清楚些罷！

## 天津婦女界

子岡

被人稱為「小上海」的天津，的確有點海味，工商業在華北算是中心，在交通上不用說更是中樞，於是有着大眼睛一樣的窗洞的洋樓，摩天而立，柏油馬路上行車的速度都是最高的，舞廳裏徹夜歌舞不絕：這些都是帶着十足的都市味的。

站在水平綫上的天津婦女們是浸在爭奇鬥艷的角逐中——當然，指的是一部份。有所謂交際花與名媛們，熱中於參加什麼歌舞團會，有時榮幸地參與着什麼命名或剪綵典禮，在萬衆歡呼聲中剪一剪帶揮一揮香檳杯，第二天的報報上便有了題材。有時候，百貨公司或國貨商店的老板們聰明起來，特請一些名門小姐或夫人來作衣架，顯示一些新的綢緞或毛衣，衣服的式樣是使一般小百姓們欵欵地莫明其妙。

幸福的是：這裏還沒有什麼禁舞或禁止男女携手同行的訓令，人們是有着相當的自由的。有多少北平的舞迷們都念着天津的舞廳，那裏有着公開的舞女，十層以上的洋樓，一切的設備都是追隨着上海的，樂聲中，人們忘記了人世的苦臉，那張有着紅唇或油亮的頭髮的臉上總是掛着笑的。

大學女生們也有不少是質在苦幹的，南開大學的女生總被人看重一點，許是為了校風及課程，其實又比起河北女師的女生們來，她們已帶了不少的貴族味了。女學生們迷着的玩藝是：賽球，溜冰，游泳。愛運動幾乎成了華北女學生一致的嗜好，不比江南的姑娘們好靜的多。說到娛樂，不能忘却的是天津的賭，除了牌及撲克外還有大型的輪盤賭及迴力球場⋯⋯這這兒出現着一些闊太太或年輕的姨太太們。這一切繁華的處所大半全是在租界中的，天津的租界是多的。

當着教員及小職員的婦女也不少，她們過着平板安穩的生活，在溫飽之外再逛逛公園看看電影便算是額外的點綴了。

天津的妓院明明暗暗地存在着，妓女兼舞女的才容易門庭如市。暗娼裏，深藏着被生活壓下過來的啼泣，在路角街頭或遊戲場中拉扯着男子的衣襟，搽黑了的眼角裏飛着笑。

中國地裏住着苦力的婦女或是勞工們，洋樓起建時看得見她們打播或是挑泥瓦，把孩子放在一邊。天津的工廠烟囪是不少，女工們有的要跑好幾里地從住的地方跑到租界中去。像城隍廟之類性質的「三不管」中終年有着賣糖賣玩具的女人，唱蹦蹦戲的女人，愛唱水的天津女人挺着肚子蹓躂着。沿街，有綏綏低頭縫補的縫窮婦，更少不了的是不停地哀求的乞婦們。極度的狂歡遮着蔓延着的悲苦，其實，遮也遮不盡的。

## 歲末雜感

冰瑩

時間像在夢裏過去了似的，轉瞬間，一九三四年又將殘了，閃電一般的光陰呵！

人真像海裏的波浪似的，連自己都不知道自己的行止，自己的未來！我也像一朵浪花似的飄到這寒冷的島國來了！誰料到我會在東京度過一九三四年呢？

在這兒，我認識了很多努力研究中國文學的朋友，也認識了好幾位努力於文化工作以及婦女解放運動的女同志。他們都是時代的先進者，努力於新社會創造的戰士，我很高興，雖然從寂寞的小房間裏看去，大地是這麼寒冷，陰森，白茫茫地一片雪景，但我的精神是像春天一般興奮着的！

無論是在白天或晚上，我總不敢休息，我覺得人生實在太短促了，該求的知識，要做的事務很多，即使是一分鐘的時間，也不應該讓牠輕輕地讓它過去，至於浪費時間，更是絕對不可。

我又常常想到，婦女的工作，比男子還要多，婦女所負的使命比男子的還要重大，因為我們除了努力於文化事業外，還要謀被壓迫婦女的解放運動，家庭間一切的瑣事更不要說，也是婦女担任的，因此，所有的女作家都應該至少負起兩重使命來，一方面努力於文化工作，一方面努力於被壓迫婦女的解放運動。

除了一二國以外，全世界的婦女都處在被壓迫的地位，她們與男子同樣是人，但因社會的經濟制度不平等，所以她們過的是非人的生活，地獄一般的黑暗生活，努力於文化工作的女同志們，婦女的痛苦，只有婦女自身才深刻地了解，深刻地和她們表同情。其實我們不應該說同情她們，因為自己和她們一樣地處在被壓迫的地位，自己的生活也和她們一樣地不自由，一樣地悲慘，痛苦，可憐。我們要挺起精神來做整個的被壓迫婦女解放運動！在我們的創作裏更要多多地描寫勞働階級婦女大衆的生活，她們的痛苦和要求。

一九三四年快完了！大家靜靜地想一想吧，在這一年裏我們貢獻了些什麼給藝術，貢獻了些什麼給社會？我想也許誰都有感想吧？誰都會想到時間過的太快，一年又完了，自己預定的工作沒有完成，社會仍舊是黑暗的社會，我們的生活仍舊是不自由的生活，無數萬萬被壓迫的人類在飢寒交迫下，在砲火連天中犧牲了！寫到這裏，我停住了筆，謹向犧牲在爭鬥下的中國羣衆一致一九三四年的祭禮！

新年快到了！我不像孩子時代一般的感到快活，但我也並不悲哀，過去了的就讓牠過去吧，我們要把握着現在，更要緊緊地抓住未來！寒冷陰森的冬天，將隨着殘年而去了，暖融融的春天將給與我們以前進的力，努力創造新文化，新女性的生命吧，親愛的同志們！

一九三四年末於東京

十種書畫碑帖
贈閱樣本
▲顏魯公叢帖正集 ▲顏魯公叢帖續集 ▲王羲之叢帖大觀 ▲分類四六大帖尺牘
當代名蹟大觀正集 當代名畫大觀續集 近代碑帖大觀正集 近代碑帖大觀續集
▼晉唐楷法大觀 ▼鍾鼎篆籀大觀 ▼魏碑大觀初集 ▼魏碑大觀二集
說文大字典 漢碑大觀 韓昌黎全傳 劉石庵叢帖
▲增輯鏡南園叢帖 ▲孫過庭草書譜 ▲大字本鄭文公碑 ▲泰山金剛經精華
憑此廣告附郵票六分當即寄奉廿種預約樣本一厚冊並贈五分贖洋書券
上海求古齋書局啟
地址：上海新聞路普園街西首裕慶里

當君之汽車裝用新式強兵火星塞時。機力必立即增加
中國總經理 怡昌洋行 上海廣東路五十一號 (8)

咳嗽
派吐清
君患咳嗽乎不治則傷及肺臟
俗云久咳成癆實非虛語
而咳時面紫氣漲喉癢痰塞
痛苦何堪 請速服
功能 止咳化痰 潤肺平氣
總經理 上海德商 禮和洋行

人體美之研究
俞寄凡著 一冊五角
人體美是何等的神聖，而無恥之徒，竟利用人體美之名以謀私利。本書立意高尚，描寫純潔，絕非裸人照片等引誘眩惑人者可比。全書分十二章，計四萬餘言。申報館特種發行部

## 梅毒 千金拔毒膏

瘰癧血熱　花柳餘毒　如內服解　毒清血汁　外搽此膏　奏效迅速

大瓶五角　小瓶一角半

## 三星 驗方新編

上海四馬路 中西大藥房發行

## 腎病 立愈疝氣片

疝氣即小　腸氣腎囊　脹大睾丸　脹痛如服　此片立可　斷根不發

（每瓶六角）


# 申報 緊要分類廣告

## 徵求

●尋大賞格　啟者本月念四日下午四時在大連灣路相近走失男孩一名名樂阿富年七歲寧波口音身穿黑條子布罩衫頭無戴帽足穿棉鞋說話刁喉左眼稍生一瘡節至今找尋無有仁人君子知其下落通風報信而尋獲者酬洋十元送至敝處者酬洋念元以貯款以待決不食言　虹口公平路五百七十一弄十號（即安康里）　B2451甲

**收買蘇浙鐵路證券**　三馬路望平街一號同安大樓二一〇二號永鑫公司

**函授 商業免費招生**　免費函授尺牘簿記算術商學會計銀行　索章附郵二分　江蘇鎮江小孫家巷立人學校

**招收日夜 中醫 男女學生**　索章須附郵票五分寄上海九江路三號洋房中華國醫傳習所

**天津政法函授**　天津大道函授機關專家教授新聞文商業郵政海關…函索簡章附郵五分天津英租界…

**家庭職業**　針灸科學函授…

●●**贈 謀生指導**　詳述男女自立家庭可辦之各種小利厚新事業欲索須附本回件郵費寄杭州湖市工藝實驗社即贈

（送閱）**奇巧出品（目錄）**　函索附郵十分　上海三分郵箱…一四四三號萬國百貨公司　附郵十分贈玩兩種

**全部醫學出版** 新書　奉送樣本●免費指導　本社新出全部醫學巨著將西醫各科經驗秘訣徹底指示並免費解答一切疑問…寄上海跑馬廳路八十七號東亞醫學社編輯所　▲研究

**特送**　滬報三份外尚有二十週年贈報一張寄上代名人書畫真跡　請將此紙剪下連郵票七分寄至上海北山西路收除本館新式章程…滬報館啟

**敬送 遺精早洩自療法**　各界欲索可向上海虹口…

## 遺失

●**遺失保壽單作廢**　茲保聯保險公司保壽單…第一三九八號…聲明作廢　B3541

## 聲明

●**高易公館聲明遺失美冊第四零九號道契**　…特此聲明…民國廿三年十二月五日

●**英商萬泰有限公司緊要聲明**　本公司收條A字第二三五〇〇號…

## 啟事

●**正成協啟事**　…

●**大橋天開泰布號啟事**　…

## 其他

**專醫 停經**

●●●● 隱疾 上海…恩派亞…八仙橋 **女子療養院**　全日應診星期照常

**精神 戒煙**　照常吸煙自然斷癮…

**環球著名靈藥 痔瘡除根草**　永萬奇一經　不試效　復萬立試　發靈見服

**每瓶五角 買一送一 當日見效 不效還洋**　趙南石 **國精補腎丸**　完全國製　如用靈藥　雷擊火焚

**政府註冊 嚴禁假冒**　**趙南石醫生 天然治瘋草**

**心胃氣痛**　老牌飛艇　**肝胃氣痛丸**

**保確 痔瘡斷根**

**傳門戒煙醫院**　血清戒煙　注射戒煙　戒斷數千人　包戒走戒

**人體美之研究**　每冊定價五角　申報月刊　申報特種發行部啟

**函索面取**

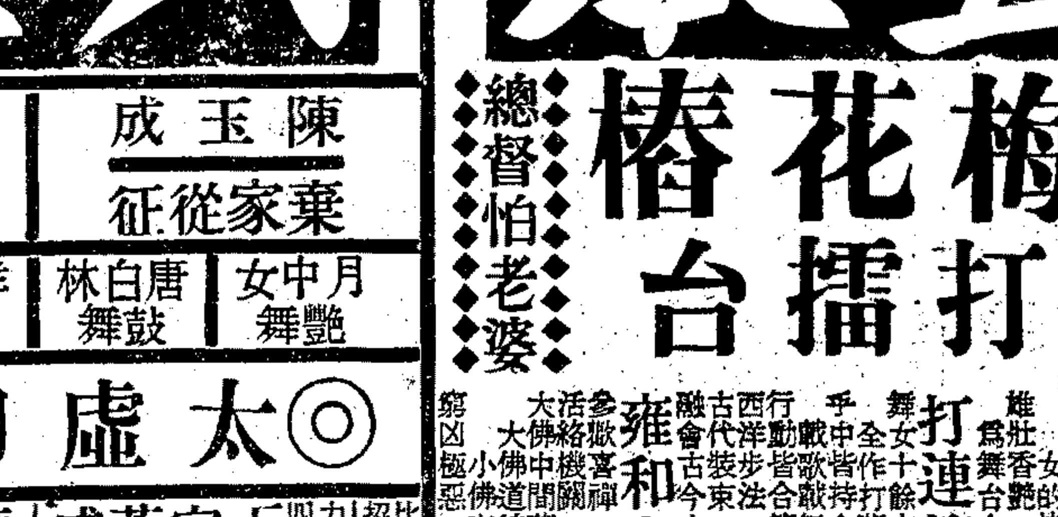

特等　頭等　二等　三等　普通

---

# 榮記共舞台

地址：愛多亞路大世界東　電話：八四八〇八、八四七一八

王虎辰　常立恒　趙旭聲　童月娟　王桂卿　沈艷琴　等主演革命新戲

## 紅羊豪俠傳

明夜准演

第四號預告　太平朝之臥龍先生　**錢江出世**　由常立恒扮演

今天日戲　**五本**　皇帝打茶圍　梅花椿　打擂台　總督怕老婆　打鬼跳神　打連箱舞　雍和宮秘密

今天夜戲　**六本**　陳玉成征從家棄　洪秀全陵祭鼎定　太虛幻境　空中飛賊　天羅地網

日戲價目　夜戲價目

# 廣東大戲院

地址北四川路大德里對面　電話四五三五三號

今天日戲　頭卷（洞房三怪變）
今天晚即開演　二卷（洞房三怪變）

（李松坡日夜主演唯一大傑作）（全體男女名角齊出落力拍演）

（大減價）（日價）包廂七角　優等七角　月樓五角　特等四角　頭等二角　普通一角
（夜價）包廂元角　優等元角　月樓九角　特等六角　頭等四角　普通二角

# 福安遊藝場

南市城內傳大最高尚唯一娛樂場所　小東門中華路口　電話二三七六三

門票每位大洋一角

發售便利聯歡券每券大洋一元可遊十二次加贈日用物品

乾坤劇場　全體合演全部 **姊妹花**　全部 **風波亭**

▲鴻喜社　謝雲碧　杏元和番　梁山伯

揚州文戲　四明文戲　電影

第五期贈券一月五日開彩

# 東方書場

上海西藏路東方飯店內　日一時半開　夜七時半開

李周陸　夏荷生　陸嘯梧

# 天蟾舞台

（地址）四馬路雲南路　（電話）九零五六、九零一七零

◎夜戲的價目平民化◎

今夜開演標準滑稽新劇　▲水汀開放全院和暖如春▼

卅七本　**彭公案**　卅八本

氣煞關玉佩　大破巧機關　眞假歐陽德　是非馬玉龍

請注意　今天禮拜　日戲　全體名角合演　**三國**　歷史文武唱做空前偉大傑作重頭名劇

**諸葛亮舌戰羣儒　關雲長臨江赴宴**

棄新野　走樊城　敗當陽　奔夏口　長板坡　摔阿斗　漢津口　請諸葛　戰羣儒　臨江宴　羣英會　盜書信　苦肉計　獻連環　借東風　燒戰船　華容道　放曹操　交軍令　斬關公

日戲價目平民化　花樓官廳七角　正廳五角　包廂頭廳三角　三樓二角　統座一角

# 先施樂園

門票買一送一

日夜影戲場由十二點起日夜開映

國產武俠野史巨片 上集 **愛拉廷**　社會偵探激門巨片 **見義勇爲**

安樂場大京班 男女合演 日夜全體登台

# 大世界

大門票每位一角

乾坤大劇場　全班合演　**大名府**　**五虎平西**

仙霓社　電影　**血花淚影**

(愛華社話劇)　文武越劇

天時不正身體衰弱易致疾病

飲華福麥乳精可調補體力預防疾病

集雞蛋麥精牛乳之精華補力偉大

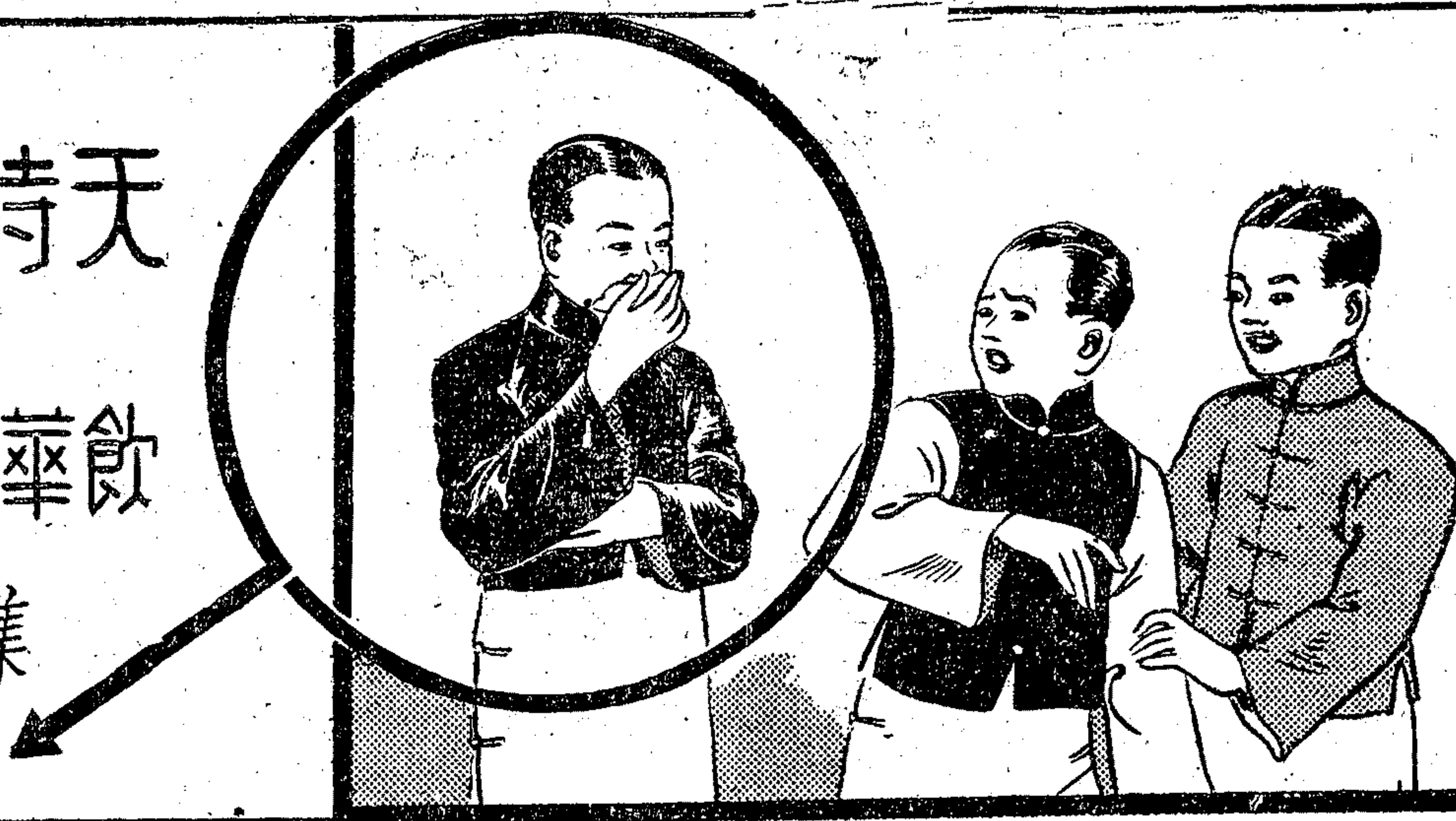

每日飯後飲華福麥乳精一杯功能助消化增血液補神經加體力睡前飲一杯能使睡眠安適心神爽快次晨醒來精神振作男女老幼均宜常飲

天時不正忽寒忽煖以及嚴寒之時身體必須有抵抗力方無疾病侵襲華福麥乳精不特能使君增加抵抗力且因係精煉之麥精新生之雞蛋及濃潔之牛乳合製而成三者俱有莫大之養身功力更能使君體力日增食慾大振容光煥發

華福麥乳精除質料純粹功效宏偉外更有可可香味極爲可口且冲調便利入水卽化際此冬令家家宜備人人宜飲

各大藥房食品舖均有經售

# 華福麥乳精

中國總經理 瑞商新瑞康洋行 圓明園路一三三號



# 申報本埠增刊 業餘周刊

第一百零七期 每星期日出版 （歡迎投稿）



## 第一政策

中國殯儀館決定政策如左

（一）服務喪家要第一
（二）招待弔客要第一
（三）設備完全要第一
（四）佈置莊嚴要第一
（五）衛生清潔要第一
（六）保持安寧要第一
（七）辦事敏捷要第一
（八）取費低廉要第一

◀地址海格路六七〇…二號▶
◀辦公室電話二〇七六六六號▶
◀公用室電話二〇五〇〇號▶

# 一年來的中國文學

朱心華

今年號稱「雜誌年」，而且在六百餘種民間發行的刊物中，專講「純文藝」的似乎也不少，但是無論叫誰來說，都會要道出一九三四年的中國文壇是並不熱鬧的。講文藝理論吧，在本年之內，並沒有較大的眞正值得一讀的關於文藝原理，文藝批評，和文學史的書籍出現，也沒有較有系統的關於一般文藝理論的論戰，有的只是幾個文藝刊物在其每期的「社談」裏刊載的小品文字，只是在幾個報屁股上所掀起的如什麽「京派海派」等問題的論爭；自然，在這中間也有比較重要的問題，如關於語文學，關於文學的遺產……等問題的被提出，不消說都是有着重大的意義，但就在這些問題的爭論中，在理論的表現上也都是比較貧弱的。至於創作，那更是說不上了。事實告訴我們，在本年內，除了在各文藝刊物上刊載的若干短篇作品之外，較好的長篇單行本的作品幾乎不能找到。新進作家自不必說，就是有幾位老作家，如茅盾，魯迅，郁達夫……等，在本年內也沒有什麽東西產生出來。也許是因爲要塡補創作界的空虛吧，在本年內印成單行本的作品，最多的乃是「某某自選集」或「短篇小說選」……等等之類。

然而，一九三四年的中國文壇也並不是一片空地，什麽都沒有的。雖然無論在理論方面或創作方面的表現都很貧弱，但畢竟總還有一些表現；而且，在理論方面，因爲有幾個重要問題的提出討論，卽令這在目前不能有什麽收穫，但在我國文學的發展上却是有很大的推進力量的。所以，我們爲了要明白過去，展望將來，依然有檢討一下過去一年來中國文壇的必要。

先談在本年中國文壇上引起爭論的幾個問題吧。

●

在今年中國文壇上首先出風頭的，誰都知道是小品文。隨着小品文的大出風頭，便引起了小品文與大文章的戰爭。幽默大師林語堂先生首先主辦「人間世」，專門提倡小品文，倡言小品文大可以「談宇宙」，小可以「說蒼蠅」，眞是無所不行。但在另一方面的人却說：「小品文只適宜於表現蒼蠅，不適宜於表現宇宙；要說明宇宙，因而解決宇宙問題，便非長篇大論的大文章不可，短小的小品文是不能勝任的。無論怎樣，善於作小品文的天才，總不能在一篇短短的小品文中說明宇宙的起源及其進化……這樣的大問題。自然，小品文也是可以說明宇宙問題之某一部份的，也是可以抓住某部份的小點來闡明整個宇宙的，但也只是如斯而已，依然不能算是能夠說明因而解決宇宙與人生的大問題。如果一個小品文作家，要標出一個宇宙的或社會的大問題來，企圖在短短的文字中說明因而解決牠，那結果一定是要失敗的。」（見五月十一日「大美晚報」）

提倡小品文的，又因小品文貴於短小精幹，所以又發出「文貴簡」的議論。但對此反對者也有反駁：——「……用數十百萬字，寫一個人一天之內的心理變化，也不會有人以爲繁的。而吳承恩原本「西遊記」，其繁處却勝於朱鼎臣楊致和的删改本。如果有人把「紅樓夢」删成兩三萬字的節本，豈不是精華全去，糟粕徒存！所謂近代的短篇小說，也不僅以短爲尙。許多重要的短篇小說，往往是在二三萬字以上的。……「原始的歷史，以數字，數十字記人一生，今日的小說却把一日的故事寫成數千萬言。這到底是進化呢，還是退化呢？可不煩言而便能明白的。」（見「文學」三卷六號）

這的確是對於過分提高小品文地位，主張「文貴簡」的小品文大師一個有力的駁斥。

可是，後來就在小品文範圍內也有了分化：一面是以「太白」爲代表的有新的內容的小品文，另一面則是以「人間世」爲代表的所謂「言志」的並企圖復活文言的小品文。前者雖然還沒有什麽成績表現出來，但其所傳達的思想與感情却是比較進步的；後者則以北平幾位古董教授的雜感，書信和打油詩來炫耀自己，其用處只是在於茶餘酒後的消遣。語堂大師自己說得好——「半月刊（指其小品文半月刊——作者）文約四萬，正好得一夕玩閑閱看兩小時。閱後捲被而臥，明日起來，仍舊辦公抄賬，做校長出通告，自覺精神百倍，猶如赴酒樓小酌者，昨晚新筍炒扁豆滋味猶在齒頰間。」（見「人間世」第四期）

緊接着關於小品文問題的爭論的，是關於語言問題的提出。這中間，首先引起人們注意的，是六月十八日「自由談」上陳子展先生的一篇文章：「文言—白話—大衆語」。自此以後，如「中華日報」之「動向」，「申報」之「本埠增刊」，「新語林」，「太白」，「社會日報」，「社會月報」……等刊物都捲入了這論戰的漩渦，所有全國的新舊作家幾乎都參加了這個論戰。關於這問題的文字，如果完全蒐集起來，我想起碼總有兩大厚册。但因篇幅和別的關係，我不能在此介紹並批判各方面的意見，請讀者諸君自己去考究吧。在這裏我只是將各方的主要意見摘要地寫點出來——

一部份人說文言簡潔可貴，所以企圖復古文言；另一部份人則主張保守「五四」時代的思想，擁護白話文；還有一部份人是折衷主義者，他們說文言白話各有好處，主張文白並用；也有一部份人覺得文言白話都已過了時代，主張建立大衆語；並進而廢除方塊字，採用羅馬字拼音法，以澈底改造中國的語言文字。

在這幾個意見中，誰是對的呢？我不能以「是」「非」二字在此作簡單的論斷，還是希望讀者自己去詳加考究罷。

此外還有「接受文學的遺產問題」，「翻譯外國作品問題」，「何以中國未能產生出偉大的作品的問題」，這些都是在本年中國文壇上提出的重要問題。但是，也因爲篇幅關係，不能在此一一說明。現在，對於我們最必要的，


# 專家修理收音機

富於經驗之西人工程師最新式工具儀器及一切原配另件惟本公司有之

工程可靠 保修保用 信用卓著 萬病回春
交貨迅速 取費低廉 允推獨步 永不誤期

## 史德華無線電公司

總行 上海南京路三六二號 電話九五一八八號
分行 上海湖北路一六二號 虹廟東首 電話九五一九三

# 新新公司

冬季大減價 祇有今明兩天 欲購廉美貨品 千萬勿失大機會

◀五金部▶ 各種省煤火爐 唯有此間特廉 每只再送五萬元航空獎券

◀疋頭部▶ 花綫呢旗袍料 每件七角半 特別克己 再打八五折

◀罐頭部▶ 一磅裝花旗沙丁魚 一元四聽 一磅裝紅燒牛肉 五聽九角六分 一磅裝英國三文魚 三聽九角半

◀參燕部▶ 北洋黃唇魚肚 照碼六折 眞正關東肥大鹿尾 每兩十二元五角

煙草部 五十支淡味橄欖小雪茄 每盒一元九角半 買一送一 一百支散裝妹妹雪茄（老牌） 每盒三元一角半

皮貨認眞不計本脫售

襪部 男女童裝中統毛襪 特價二雙五角

▲西裝部▼ 新式西裝羊毛背心 每件七元半至十八元半 再打九折 新式西裝羊毛花外套 削價外照碼八折 賽法絨西裝襯衫 特沽每件一元二角半

◀綢緞部▶ 國產織花絲絨 特別削碼每尺六角多起 各種零頭綢料 照碼對折再八折

不夾絲　不攙棉
高射炮牌國產毛線

繼抵羊牌毛線後一支生力軍
為各界仕女們謀一條經濟路
大犧牲三星期
優待五萬磅為限

四股線每磅二元九角八
六股線每磅三元三角
買二磅送一磅
每人限購二磅

本埠特約經銷處
南京路　中國國貨公司（兼銷六股線）
上海國貨公司
先施公司
北四川路　妙機百貨公司
天津東亞毛呢紡織公司最新出品
本公司申莊（上海愛多亞路一百十七號紗布交易所對面）
歡迎本埠同業駕臨接洽批發批價
電話八一七〇八　電報掛號五六八七克己

唯一國產標準老牌
抵羊牌毛線
本埠各大商店均有代售

業餘漫談

## 一九三四年的世界與中國的總的說明

徐雉

時間不住地向前飛奔，去年剛剛過去，今年又告終了。曾記得，當我們剛把一九三四年的日曆放在案頭的時候，就有什麼預言家說：在本年之內，世界上要死一個軍事家和政治家。果然，德國興登堡將軍於本年逝世了，小拿破崙杜爾夫斯在維也納被人刺殺了，南王亞力山大與法外長巴爾都也都在馬賽喫了手槍，好好的比王亞爾培也從崖上跌了下來，死於非命，而蘇聯中央委員基洛夫也在日前遭人暗殺：這是加倍地證明了我們預言家預言的正確！

其實，以世界之大，被稱為政治家和軍事家的人又是這樣的多，你說在一年之內，特別是在這危機四伏的年頭兒裏，會不會死去一二個政治家或軍事家呢？然而，預言家的預言既已得到了證明，也就無須我們再來發什麼議論了！

與預言一九三四年必定有人死一樣，世界上更有不少政治的，軍事的專家發出了如是的驚人預言：第二次世界大戰必然會在一九三六年爆發！而且還津津有味地說：一旦大戰爆發了，某國的軍艦必將直駛至某地，某國的空軍又將襲炸某城；起先某國必定潰敗，隨後又必然要轉敗為勝……這樣的相命先生似的推算，我們雖還未敢相信是否完全靈驗，但就一年來國際間的許多重要事變看來，大戰的危機卻確是一天一天地逼到我們面前來了。請把過去的日曆翻開來看一看啊！維也納的不斷擾動，意大利軍隊的一再動員，德國和蘇聯當局的清黨，西班牙的動亂，中歐和巴爾幹風雲的緊急，南美巴波間的砲聲，英美日海軍預備會的破產，日蘇關係的惡化……這些偉大的事實告訴我們，戰爭之神真好像一架速度最快的飛機，忽而在中歐旋轉，忽而又在太平洋上飛翔，誰也說不定牠會在什麼時候降落在什麼地方的啊！

聰明的朋友，你一定知道，預言家預言之是否得到了事實的證明，政治家和軍事家的推算之是否靈驗，這都沒有多大的研究意義；然而，預言家政治家們不管別的，卻偏要預言一年內將會死去怎樣的人物，卻偏要推算世界大戰爆發的時期，這不是正表示着一般人的神經過敏嗎？是的，每在一個大的事變的前夜的時候，一般人總是神經過敏的。——這就是一九三四年的世界的總的說明。

中國呢？若依一般熱心國貨運動者的規定，則一九三四年是「婦女國貨年」，若叫文人們來說，則這年又是「雜誌年」。其實都有道理。事實上，在這一年之內，婦女們對於提倡國貨的確是盡了相當力量的，除了開會，遊行，這些形式上的表現之外，單看南京路上國貨商場的熱鬧情形，也就可以想見在本年內國貨運動的成績了；同時，據說今年出版的雜誌共計有一千餘種之多，這與往年的比較起來，今年當然也可以說是「雜誌年」了。不過，在「婦女國貨年」中，據報載各種化妝品的輸入還是特別的多，入超的數目字似乎還在上昇；同時，在「雜誌年」中，雖是有一千多種的雜誌，但與其他先進國家的比較起來，仍是非常非常的少，而且就在這一千多種雜誌中，真正可看的也很少，一年來文壇上除了鬧什麼「小品文」「大品文」的問題外，似乎還未看到比較令人滿意的作品產生出來；——這一切都充分說明了我們在一九三四年的努力還不夠，而需要再來一個「國貨年」，再來一個「雜誌年」的！朋友們，來！集中一切的力量，大家來泛起民族的巨浪，大家來掀起中國海的怒潮！

同時，如果再看這一年來在帝國主義壓迫下的中國社會情形，那也是一樣令人感到恐懼的。抬頭一望，幾乎滿眼是天災的創傷，滿耳是大衆的慘叫！那普遍全國的水災旱荒，業已造成了無數災民的無法生存，在不景氣的狂流襲擊之下，這一年內也不知有好多工廠和作坊關了門，也不知有好多商店宣告清理，更不知增加了好多的失業人羣。此種情形，又是怎樣地在警告我們應該如何繼續奮鬥啊！

朋友，世界形勢既是那樣的緊急，而中國的一切情形又是如此地告訴我們必須繼續努力奮鬥，於此，你將怎樣清算過去，籌劃將來，這不是一個非常嚴重的問題嗎？

是還當略為談談一年來的中國文學創作。

「遍尋了四馬路的書店」，好容易才發現了本年出版的兩本中篇小說（說是長篇小說亦可）的單行本：沈從文的「邊城」；老舍的「小坡的生日」。但我只想在此談談前者；後者呢？待到有機會時再說。

在「邊城」中，作者首先告訴我們：在湘西邊境有一個名叫「茶峒」的小山城，這裏有一條小溪，一個老人，一個女孩子與一隻黃狗在管理這溪上的一隻渡船，每天不住地渡着來往的行人；那老人和女孩子都非常忠厚柔和，都很忠實於他們的職務，對於來往客人也不要錢，有時就是客人要把點錢給那老人，他也絕對不要，甚至會因客人堅決要給錢而使牠急得吵起來；就是那隻黃狗也是很懂人情的，在船抵岸時牠就會跳上岸去為老人用口拉住繩子。接着作者又努力描畫這「邊城」茶峒的風俗人情是多麼的善良，一般人是如何的純善，忠厚，溫和；所有這兒的水手，船主，商人，兵，乃至於娼妓，都是各安其業，並願幫助別人的好人；在這裏，沒有欺詐，沒有紛擾，沒有一切殘酷的不平現象，有的只是誠實，和平，與夫存在於「一般人性」中的喜怒哀樂的表情。——這在目前的現實的情況之下，真可說是「世外的桃源」啊！

但這「世外桃源」裏的一切情形，其中一般的生活形式，都是存在於好多年前的中國社會中的，現在的中國可就沒有這個世界。現在的中國是農村經濟破產，都市工商業凋敝，我們所見到的都是饑寒交迫，欺詐胡為，與夫紛擾不安的現象。

處在現實的欺詐，紛擾的環境中的人，有一部份是感到現實的惡劣而神往於過去的。如果你肯走到鄉間，走到前一輩的老人中去，那你定可常常聽到這一類的話：還是過去好，滿清時候好，那時的人都老實，那有現在的人這樣狡詐？唉，何時才出真命天子啊！上述茶峒的一切情形，「邊城」裏的社會思想，便是這種意識的反映。作者為了要表現這思想，便構成了一個戀愛故事，這故事即是構成「邊城」的骨幹。在這中間，作者描寫了忠厚的老船夫的外甥女翠翠與船總順順的第二個兒子互相愛着，但船總的大兒子也愛翠翠，後來因這大兒子覺得不能與其弟弟競爭，即出門在河下經營生意，不料於途中給水淹死了；於是船總和他的第二個兒子都不滿意老船夫，以為他們的兒子和哥哥是因為他多事弄死了的；後來老船夫死了，船總雖要娶翠翠為媳，但他的第二個兒子卻出門未歸，不知何時回來，不知是否回來。於是小說「邊城」就算完結。——

就在這中間，作者盡力描寫故事中的曲折線上，加強了他所表現的社會思想之藝術的效能。但因他所反映的社會思想是企圖逃避現實的社會思想，其所表現的世界不是現實的世界，而是過去的世界，所以又大大地傷害了他的作品的價值；而且，在許多地方，我們還覺得作者描寫力的不夠，如老船夫死了，孤零的翠翠除哭泣外，並沒有如何動人的表情，事實上，一個受了最大的慘痛的刺激的人，特別是如翠翠那樣的人，是不僅哭泣而已的，她的動作，她的心理，必然的要起大的變化。但作者對此卻只是以抽象的哭泣來表現。

如果作家的自傳也可以算是文藝作品時，那麼，於此我們便可舉出「巴金自傳」來。

我並不認識巴金，但我卻喜歡他，敬佩他。什麼道理呢？因為，第一，他能始終忠實於他的信仰，不像他的有些同伴們一樣，隨便亂跳。自然，他的信仰是否全對還是需要討論的問題，但在此氣節敗壞的情形之下，他能始終對他所認識的真理負責，不隨便亂跳，這卻是值得敬佩的。在本年出版的他的自傳中，他還這樣堅決地說：「我並不曾有過一個時候失掉了我的信仰，所以我永遠像一個強硬漢子似的忍受了這一切，我沒有發出一聲痛苦的呼號。雖然我的小說裏有時候竟因此含了深的憂鬱性，但這憂鬱性也並不曾掩蔽了那一線光明。我的對於人類的愛鼓舞着我，使我有力量和一切掙扎。」——這種精神，是使我喜歡巴金的第一原因。第二，巴金能認真生活和寫作，他不離開現實，他常去旅行，深入到一般人羣中去考察和體驗他們的生活，隨着即忠實地描寫出來貢獻給社會；自然，在他的世界觀觀點之下所描寫出來的現實是否適合於客觀世界的狀況和要求，尚是問題，但他能勇於接近現實，並盡量地忠實於現實以從事其創作這一點，卻仍是值得我們敬佩的。——這是我喜歡巴金的第二點。

「巴金自傳」雖然很短，但其中也述說了作者的一切。看了這個之後，舉凡作者幼年的生活，家庭情形，創作經過，都可以大略知道一點。至於文筆方面，則因作者是有創作經驗的作家，也是很好的。不過，有一點還不能令我們完全滿意，即作者所經過的幾個大的時代（如「辛亥革命」，如一九二五年以後的時代），不曾在這中間鮮明地顯露出來，因此減少了他這自傳的社會意義。

除此之外，本年出版的什麼「集」什麼「選」的創作東西倒似乎不少。據我所見到的有——

沈從文：「如蕤集」　生活版
老　舍：「趕　集」　良友版
茅　盾：「話匣子」　良友版
穆時英：「白金的女體塑像」　現代版
張天翼：「移行」　良友版
……

但我的文章似乎已經寫得太長了，不能再對這些有所評論，就這樣結束了吧。

## 一年來的中國戲劇

鄭浪女士

這裏我想作全國性的敘述。但因為限於個人的見聞和材料不全的關係，這裏恐怕難免有遺漏和錯誤的地方。這是先要請讀者諸君原諒並指正的。

一般的說，除了少數地方如南京等地外，全國各地的戲劇空氣大都是很沉寂的。由於客觀環境的決定，戲劇家的呼吸常未能如人們想像的那末自由。更由於主觀能力的欠缺，劇人們努力的成效也常未能如所預期的那末好。今年，不論從劇刊方面看，戲劇論爭方面看，或是演出方面看，都不會有過輝煌燦爛的表現。現在，我們不妨針對着這各方面作一個扼要的清算。

㈠劇刊的零落——今年是出名的「雜誌年」，但這「雜誌年」和戲劇是沒有緣分的，戲劇雜誌的創刊很少見到。雖然我們在這一九三四年的年底，已看到了在九十月間就預告了的包時凌鶴吳鐵翼魯思等四位先生編的「現代演劇」月刊，但我們近頃所看到的戲劇專門刊物，也只有這一本而已。上年三四月間，我們在書店裏翻到過上海一部分劇人創辦的「演劇藝術」，但只是薄薄的一本，出了三期以後也早已看不見了。在中國的其他都市，也絕少聽見有單行本的戲劇雜誌創刊。北平雖有一本「中國戲曲音樂院研究所」出版的「劇學月刊」，但這並不是一本話劇雜誌，他們所倡導的主要的是舊劇，話劇的文章在裏面是不大容易找到的。

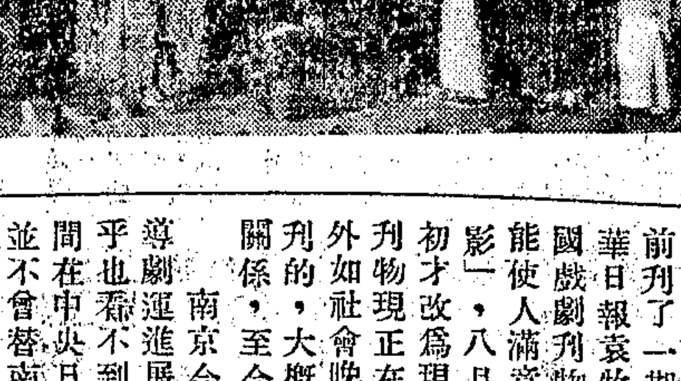

「香稻米」之舞臺面
南京大衆劇社演出

報紙的戲劇副刊，情形雖比較地好，但從全盤上考察，亦未能使人滿意。上海方面，民報的「戲劇周刊」（後改為「戲劇運動」）不知何故，在六月間停刊了。大晚報的「火炬」不知怎地在不久以前刊了一期「戲劇園地」就不見下文。中華日報袁牧之主編的戲周刊，現在是全國戲劇刊物中比較可讀的一張，是稍稍能使人滿意的。牠的前身是「戲劇與電影」，八月間方改為「戲劇周刊」，九月初才改為現在的形式而擴大了篇幅。這刊物現正在進行改為單行本的工作。此外如社會晚報的「戲劇版」，不久以前創刊的，大概是因為報紙銷路或該刊內容關係，至今還不曾引起人們的注意。

南京今年據說是「戲劇年」，但從指導劇運進展的戲劇刊物上考察起來，似乎也看不到有多少的成績。馬彥祥六月間在中央日報創刊了「戲劇周刊」，但這並不曾替南京的劇壇增加一點什麼力量，牠的內容可謂與南京劇界不生若何關係。這刊物是連劇評，消息也少登載的。十月間華報創刊了「舞臺藝術」，「後來居上」，在內容的新鮮豐富及形式上，都是後者優於前者的。

在北方，劇刊是更見零落了。「故都」「文化城」的北平，沒聽說今年有過像樣的戲劇刊物。天津庸報張鳴琦編的「戲劇周刊」，雖不時登載些可看的文章，但偌大的天津，也「只此一家」而已。濟南山東民報閻哲吾編的「戲劇周刊」，篇幅既狹小，內容亦不甚充實。其他值得提起的就很少見了。

「自殺者」之舞臺面
——南京大衆劇社演出

在華南，廣州一向戲劇空氣是很厚的。劇刊過去也曾出過不少，今年分外地顯得衰頹零落而無所表現了。

㈡論爭上的[illegible]——今年劇壇上很少可以熱烈論爭的問題，這正反映着目[illegible]

南京路大陸商場
中國國貨公司
今日星期全天營業
▲禮品餽贈▼無東想西想的麻煩（南部特設）
年節禮品展・覽・會（歡迎參觀）
有俯拾即是的便利▲謹請選購▼
應請小朋友的家長們注意
兒童恩物　新出發條活動玩具汽車脚踏車橡皮玩具各種槍礮飛禽走獸小寶寶六面畫積木大小皮球賽珞鼓玩具銅等喇叭等等　歡迎參觀
綢緞皮貨狂賤火爐大廉

●禮券大贈送之尾聲各界惠顧諸君注意●
十二月廿九上午十一時公布發票號碼末二字
96
公布者顧客代表：上海永良燈泡公司袁先生　▲每日上午十一時公布
公布者：中華國貨產銷合作協會代表袁庸存先生　▲每日上午十一時公布
每日四十餘部得贈發票數百張

近日內公布之發票號碼末二字請注意

| 十九日 | 二十日 | 念一日 | 念二日 | 念三日 | 念四日 | 念五日 | 念六日 | 念七日 |
|---|---|---|---|---|---|---|---|---|
| 62 | 69 | 00 | 09 | 44 | 66 | 85 | 55 | 01 |

持有上列發票即來換取禮券逾期作廢

二十四年案頭日曆賀年卡　非常便宜

以本公司禮券送人，即勸君親友服用國貨

本公司禮券代售處
中國銀行總行・虹口中國銀行・靜安寺路中國銀行・新閘路中國銀行・界路中國銀行・南市中國銀行・四明儲蓄會・晉泰莊

本公司各家播音節目
下午二時至二時半中西電台鮑國芳女士教授毛絨綫編織新方法　下午八時一刻起中華電台陳大悲晉戲觀　下午八時至九時李樹德堂電台都會社歌唱　下午九時至十時大中華電台英蓉國歌唱
詳細報告
電話（九二八五）五線轉接各部

**上海聯合診療所**　院址海格路大西路四號

由旅滬德籍著名醫師親自診治並備各種新式療器械爲解除全市平民疾病痛苦概取極低微號金

每次取費二角每星期一元每月三元俱由各科專家主任時間列下

耳鼻喉科　眼科　外科婦科腎科　小兒科　上午八時半至九時半　上午八時半至九時半　上午八時半至九時半　星期一三五下午三時至四時

內科胃腸科　X光治療科　神經科　皮膚病科　每日下午三時至四時　每日下午三時至四時　星期一五下午三時至四時半　上午八時半至九時半



**美國運通銀行**
（創於西曆一八四一年）
總行　紐約百老匯街六十五號
滬行　上海九江路一百五十八號

資本金　美金六，〇〇〇，〇〇〇元
公積金　美金二，〇八七，一一二，六九元
準備金　美金一，九九五，五二八，三一元

本行經營各種商業銀行業務，辦理一切國外匯兌，爲謀服務旅客起見，發兌旅行支票及旅行信用證書，另設旅行部，辦理全球旅行事宜。

儲蓄存款　每月結數在一千元以上者給週息四厘
活期存款　每月結數在五百元以上者給週息二厘
凡以國外行號開戶者或定期存款　利率面議
分行及代理機關遍設美國加拿大各地及世界各大城市


劇園地的荒蕪。不過比較上也有幾件小的論爭值得一提的。首先是「高貴的人們」的出演所引起的諸家評論的不同。當時各報對於這個戲的批評據說是「應酬的頌揚多過於嚴正的批判」的，後來有李仁等四位先生在「演劇藝術」，細夫先生在本刊，陸續地發表了兩篇比較嚴正的批評，指出作者不能完全「把握客觀的現實，將客觀的現實正確的形象化」，這雖似乎「苛刻」一點，但這缺點作者淩鶴先生是部分的接受了的，他已在本劇的單行本中部分的改正過了。

其次，梅蘭芳赴俄問題，一直到現在都還在引起人們甚大的注意。有人極尖刻侮蔑地說梅博士赴俄是去「出堂差」，有人把俄國的邀請視爲「象徵派」的中國舊戲的勝利，並因而證明蘇俄寫實主義的沒落。但又有人說這些實在都是淺見的皮相之談，說是蘇俄的邀請，乃是要參考中國戲的形式及其演出法，批判地接受東方封建藝術的遺產，好來建設新的演劇藝術。關於這個問題，中華日報戲周刊第十到第十六各期都曾發表過一些精闢的議論，曾引起人們極大的注意。

話劇播音問題也曾引起過一次小的論爭。在「戲周刊」和民報「戲劇運動」裏面，有幾位讀者的意見是不贊成當今的播音劇的，認爲這不過是一種「隔壁戲」，一種「摩登說書」或「新式說書」，前者並指出當今播音劇的空虛無聊。後來大晚報火炬上有一位先生主張播音劇有存在的價值，但這意見並未引起人們的注意。我個人覺得播音劇是有獨立成爲一種藝術的可能與必要，不過對於當今話劇播音界的無聊與烏烟瘴氣也是深致不滿的。

大衆語與戲劇問題，似乎也曾引起過一度的討論，不過諸家的意見大都認爲戲劇若要大衆化，大衆語的利用乃是應有的結果，故並無何種相異的意見。

㊂演出總結算—在這裏我想敘述一點本年度演出方面的事情。先從上海方面說起：

㊀遊藝會—上海演出的特殊形態：上海劇人們有一種苦悶，就是有戲演不出。這自然有主客觀的兩重原因。於是他們就也不得不接受社會團體的遊藝會的邀請。今年比較像樣值得一提的遊藝會，我以爲有下列幾次：

第一次是青年會請影評人淩鶴編導的「高貴的人們」的演出。這不是純粹的遊藝會，但也不是純粹的「公演」，所以我仍把他歸到遊藝會裏來了。

第二次是女聲社的遊藝大會。這次共演了「壓迫」「夏夜之夢」「奇蹟」「三姊妹」等四劇。除「壓迫」外，其餘三劇大都係本年度的新作。其演出效果各報大都有好評。

第三次是麥倫中學遊藝會。這次共演了「雪中的行商」「揚子江暴風雨」「出走後的娜拉」「緊報」等四個劇本。「雪中的行商」因創作技術較次，成績不大好，「緊報」和「出走後的娜拉」則尚能使觀客滿意，不過效果最好的還是「揚子江暴風雨」。這是一個新形式的歌劇，有充實的內容，精到的寫作技術和佳妙的演技。這恐怕是一九三四年最有成績的作品罷。

第四次是湖南同鄉會的遊藝會，話劇只有一幕「臨時演員」，其效果內容都還過得去。

㊁公演—公演雖有幾次，但似乎都不曾引起人們的注意。五月底復旦劇社公演「瓊斯皇」，曾被評爲「兒戲」的「瓊斯皇」，其成績可想見一斑。六月間商院劇社首次公演「父歸」和「重燃墜了的火」，這次公演有一種缺點，就是這兩個劇本不易號召觀衆。滬大國劇社曾演「第二夢」，也犯了這同一毛病。暨南劇社也在這時上演「她未必肯吧」「討漁稅」「潮」等，也不曾引起人們的注意。最近約翰劇社曾上演「名優之死」「王八」「劊子手」三劇，青年會中學青鐘劇社也演「蠢貨」「大盜」二劇，但都因限於學校小範圍，未能吸收廣大的觀衆。此外，上海各大學劇聯也在八月十六十七兩天上演「茂娜凡娜」「可憐的裴迦」「自救」「約翰曼利」等四劇，倘能引起人們的注意。

一般社會劇團也同樣缺少表現。戲劇協社自公演「怒吼吧中國」後即無何表現，一九三三年的若干劇團也都不見形影了，春間雖有一個無名劇社上演過「洗衣老板與詩人」「誰是朋友」「鎖着的箱子」「捕鯨」「流浪者」「梅雨」「弟兄」「同居三家人」等數劇，規模雖不大，卻也小有效果。又有個拓聲劇社演了歐尼爾的「天外」，總算努力。零零劇社演了「白茶」「一致」「活路」「賊」等幾個舊戲。螞蟻劇團在六月間公演了「父歸」，「月亮上升」，「金寶」等劇，尚得好評。這些劇社有的只是曇花一現，有的直到現在還無下文（即螞蟻在籌備演出）。此外，如在各大中小學和女校的遊藝會中也時常要演一些話劇，但這些所謂話劇有的固有「名家」客串，有的則不過是胡鬧一場，演演文明戲而已，這裏只得概略而不提。

在南京，今年是「戲劇年」，公演之事時有所聞。春間唐槐秋的中國旅行劇團曾在南京上演「梅蘿香」，票價賣到五元，營業尚佳。後來這劇團又聯合着中國文藝社，矛盾社，大衆劇社等九個團體上演了「壓迫」「蠢貨」「女人和狗」「梁上君子」等幾個老戲，但不曾引起大的注意。五月初，大衆劇社又上演「香稻米」，則頗哄動一時，報紙上批評甚多，可見此戲的號召力不小。中國戲劇協會自演過「蠢貨」等劇之後在六月間又上演了蕭伯訥的「英雄與美人」，此戲內容頗受指摘，惟佈景尚佳。不久，南地劇社也演出了「莎樂美」。暑期中上海大地劇社曾往南京上演「名優之死」「慳吝人」「父歸」「賊」「獄」等劇，尚能引起人們的注意。秋間青年劇社曾上演「獄」「小偷」「貴牛」等劇，大衆劇社曾上演「自殺者」「三升米」等劇，新菓劇社曾上演「買賣」「最後的擁抱」等劇，都是小規模的。

在北方，北平一向是戲劇空氣最濃厚的地方，今年卻是分外的冷落。公演只有八月間熊佛西張鳴琦等組織的北平戲劇學會演的「屠戶」還值得一提，此外若「北國」「沙城」兩劇社雖都有公演計劃，但後來都無聲無聞的自生自滅了。余上沅的小劇院，現只剩下一塊堂皇招牌的空殼子。唐槐秋的旅行劇團帶到北平來的又都是一些「梅蘿香」「女店主」「名優之死」「寄生草」「醉了」「白茶」「妒」「買賣」「蠢貨」之類的七八年前和三四年前的舊戲。今年北平的劇壇實在太荒蕪了。在天津，鵑鵑微沫兩劇社本年都曾演過戲，孤松劇社也演過「醉了」和「殘疾」，但這都是不曾引起人們注意的。

在南方廣州，「一二八」紀念時話劇空氣曾甚蓬勃，當時有市美劇社的「二傷兵」，中大抗日劇社的「戰友」「活路之死」，培正文藝研究會的「水杏林」「，省一職劇社的「夜快車」和四校聯合上演的「命令退却」「第二道防綫」等數劇，都還好。三月間省一職又演「夜快車」和「最後一綫」，當時又有遠東中學話劇團組織台山遠征隊，演「買賣」「屏風後」「白茶」等劇，此後又有些學校劇社不重要的零碎公演。到八月民衆教育館又演了「藝術家」「姊妹」「貞操」三劇，九一八時又演了「怒吼吧中國」，但劇詞大都經修改過。民教館在八月間辦了一個戲劇研究所，現有學生六十餘人。

此外，全國各城市如杭州，蘇州，鎮江，蕪湖，南昌，重慶，濟南，厦門……各地都有不重要的零星表演，這裏統擬略而不提了。

㊃農村戲劇運動—熊佛西在定縣，谷劍塵在無錫，都多少在做着農村演劇的工作。熊先生的目的在培養農民的戲劇興趣與自動的從事戲劇活動，要從這裏收到平民教育的效果。熊先生的努力誠然可佩，但他給農民的一些「喇叭」「屠戶」「牛」「鋤頭健兒」之類的東西，卻都不能救濟農民們的饑餓。雙十節「喇叭」的公演，雖然演出「新穎」，但影響到的也只是極少數的農民。本月二號第一個農民露天劇場成立的紀念公演，其戲目如「喇叭」「醉鬼」「王四」「月亮上升」「窮途」「蘭芝與仲卿」「三條牛」「求婚」「狐仙廟」「屠戶」等，多數都與農民的實生活缺少密切的關係。至於谷先生，對於「化裝演講」固然是確有研究，但在別的方面他卻是還及不上熊先生的。

㊄所謂實驗劇社—最後我要提到新近成立的王泊生主持的山東省立實驗劇院了。王泊生過去是幹過話劇的，後來成了「名票」「名伶」，今年還到上海來演過京戲，現在他是受知於山東藝術教育界。他在那裏主要的是幹京戲，話劇方面雖有張鳴琦等人合作，但那卻是列在不重要的地位的。

話說到這裏爲止。一九三四年是過去了，我們現在只有企望着一九三五年的更豐美的收穫。

▲以下接第五版▼

「臨時演員」中之胡萍與鄭君里　—楊霽明先生攝

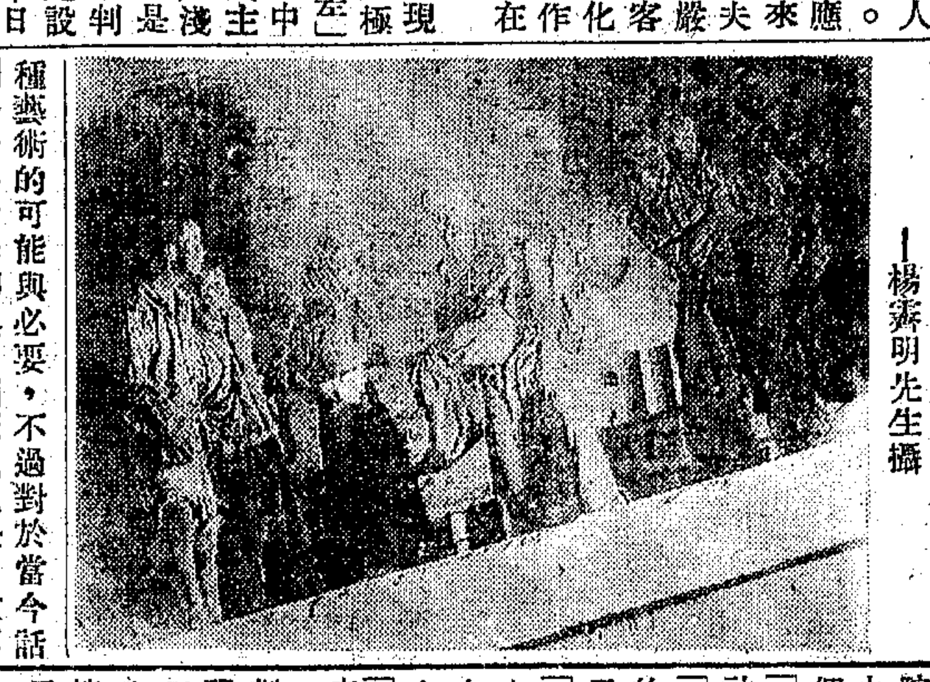
「揚子江暴風雨」之舞臺面　—楊霽明先生攝

「臨時演員」之舞臺面　—楊霽明先生攝


**申報本埠分類廣告**

拍賣

魯意師摩洋行　始創一千八百六十三年　自同治十四年即

禮拜一拍賣（住宅）　准於卅一日上午十時在哈同路三號內拍賣天津及繳絨地毯山扒酒架大菜檯鏡子玻璃寫字檯書櫥及什物不計　全套房間色　冰箱木床椅十　魯意師摩洋行啓

魯意師摩洋行　始創一千八百六十三年　自同治十四年即

禮拜一拍賣　奉江海關稅務司諭　准於卅一日上午十一時在浦東海關碼頭拍賣哈佛沉船水漬西安米　魯意師摩洋行謹啓

禮拜一拍賣　瑞和洋行　准於卅一日上午九時半在廣東路一百六十號本行內拍賣　鋼琴　浴缸　篷車

魯意師摩洋行　始創一千八百六十三年　自同治十四年即

禮拜五拍賣　准於元月四日下午二點半在北京路一九一號本行棧房內拍賣　高麗參　香狸猫　鹿角　喇嘛　物　紅參　白糖　糖塊　黃糖　冰

飲食

保健　強身　第一補品　消毒牛奶　GRADE　頭等A執照　MILK　總場　大西路一七五號　始創真的牛乳　特製牛乳麥麩餅　第一食品商店　在民國路新開河　各種糖菓　麵包

蘇州自由農場　專家管理　自由農場　消毒"A"牛奶　金門劉家浜　電話七〇七　杭州自由農場　岳墳東山弄　電話一〇〇〇

請飲　華德消毒牛奶　電話　億定盤路九十二號

四川路　青年會西餐部　YMCA　全日大菜　全天大菜

除夕夜飯　本店特備除夕夜飯　每客一元半及二元　電話三〇五八七　M. Huebler Leinemann

首先　宋桂記　新閘路六六弄四八號　電話九一六八七

冠生園今日　半價糖　上列糖果本星期六及日二天一律半價每日每種以二百磅爲限售完即止

徵求

徵婚　徵求小房產押欵　徵求滬東空地

招聘秘書　鋼琴女教員待聘　待聘

遺失田單聲明　田單遺失　遺失聲明　遺失房單聲明　遺失圖章作廢　遺失聲明　遺失存單作廢聲明　聲明作廢

聲明　陳存德　周和娣　離婚聲明

啓事　江蘇上海第一特區地方法院公告第一〇二六七號　金星廣告社啓事　萬國儲蓄會單讓　失業者注意

新出　科學遊戲照片　中式紅木傢具出售　古琴古碑廉售　日曆減價　中國歷代錢幣展覽會　會場…八仙橋青年會　日期…本月廿九日至卅一日　時間…上午九時至下午九時　券價…大洋五角　資本擴充國貨推銷注意　印度道學神靈家抵滬

聯藝建築裝飾公司　爲製造木器與裝飾房屋之工程師　由歐美留學歸來之工程師所組織　設計承辦監製　特設修理顧問部　電話七一七七六號

營業　教授跳舞　教授日文　個別補習　大代數　三角　幾何　解析　英文

教育　聘請經理

# 祥興煤號
## 經售優等火爐煤

青島澤豐油性白煤 燃燒耐久火力強大 灰燼極少最合住宅 火爐水汀之用售價 低廉如蒙賜顧電話 通知立卽派人送上

每噸祇售十八元

祥興煤號 博物院路十五號 電話一三六〇一 一七一六七

甫記煤號 斐倫路電燈橋境 電話四二〇七五

# 虞寶和花園

啓者專門設計建築庭園並售新舊假山石筍材料 中外名貴花樹新到大批木本牡丹各種鵑花繁多 精製鑿石人物獅象八仙園庭擺景現成繁多 研究建築中外墳墓工程 君惠顧請來參觀歡迎 雲石廠年關因難減價售現 總園廠設滬西虹橋路鐵路東 電話八一四七七

# ▲警犬廉售

極佳正種小警犬二頭又法國白毛小警犬願廉價出售請向辣斐德路六六四號接洽

汽車

# ▲汽車廉價出讓

V一九三四年式八汽缸福特轎車一輛飛機胎與新無異今願割愛出讓祇售二千五百元欲要者請向提籃橋鳳生里廿六號接洽或打電話五一二七八亦可 甲E3145

地產

# 中國營業公司 四川路二九〇號

# 洋房住宅出售

大洋房住宅一所坐落亞爾培路占地約二分面臨馬路內有住室五間臥室二間浴室二間有窗之涼台汽車間花園及一切新式衛生設備

# 基地出售

基地一處坐落馬斯南路面臨馬路極合建築住宅房屋之用 有意購置上述洋房或基地者請向本公司接洽

# 中國營業公司 四川路二九〇號

# 年息二分小地產

曹家渡梵王渡 市中心區四分 至六畝零虹橋路五分至一畝零滬青路大小地產 租價便宜倘造房收租約合息二分又城內虹橋房 兩間連地虹橋路房十餘連地收租合息八分零 多亞路卅九號京滬地產信託社電話八五〇八二

# ▲大西路空地出售

大西路空地一塊計地三畝餘沿馬路形長方廉售每畝銀一萬二千兩請投函申報館第四百三十號

# ▲地皮出售

茲有坐落公共租界及法租界大小地皮出售極合投資或發展實業之用有意者請向四川路二十號二樓地產公司接洽電話一七六六二五〇七

召頂

# ▲優等洋房召頂

坐落靜安寺愚園路六八〇弄四十一號內有三層雙開間大洋房大小房六間浴室二間上下寬大玻璃窗餐間全部熱水汀電燈冷熱水管油漆花紙傢俱廉價召頂欲頂者請來面議 有花園汽車間

# 召頂

精美高等洋房一幢卡德路四十一弄八十八號單幢計大小房十三間連汽車間並有小花園衛生設備俱全地段適中裝潢精美且幽靜一切俱如有意者請至該處看門人領看可也

# ▲吉房招頂

遂陽路口德銘里十八號石庫門一樓一底座落滬山路口來水在內十路公共汽車直達房屋寬大月租廿六元無電車直達 費低廉有意者請駕臨本宅接洽 甲E0713

# 召頂

北四川路底狄思威路口兩樓兩底月租廿八元出頂 停在里口交通便利每間電話冷熱水汀水汀電燈公共汽車各種裝修新式 日遷移江灣故願以低價出頂合意者請電話四五〇八〇 甲E0613

# ▲召頂

同孚路華順里四弄二十七號有單幢房屋一所廉價出頂由四百元減至二百八十元內有電燈電話電鈴等一切俱全房租祇三十元〇五角水費在內如有意者請駕臨面洽可也

# 精美洋房召頂

精美的洋房租價廉的房屋全部空氣特敞交通極便又極適宜 環龍路大房四間小房四間汽車間月租九十元裝潢精美煤氣俱全 速電七一九四六

# ▲單幢出頂

哈同路靜安寺路口七五弄二十一號朝南單幢一間 頂裝修完備油漆整潔上海租賃捐水費共計廿餘元 有意者請直進後門汽車召來

召租

# 新式住宅召租

茲有拉都路第三六六號房屋一所計有臥室大小共十餘間並有廚房浴室裝備新式衛生器具俱全異常充足四季咸宜前後有草地汽車間空氣正高足如有意者請駕臨家庭公和洋行部接洽 電話一一三五〇二三〇〇四 廣東路三十七號

# 小洋房出租

茲有法租界西式小洋房一所內有三間小房間廚房浴室起水費在內月租金五十元 請向黃浦灘一號(亞細亞大廈二樓)三〇五四號達理會計師經租處接洽(電話一五八二五,一三〇五四號)

# 辣斐坊大小洋房住宅出租

茲辣斐德路辣斐坊有大小洋房出租地點適中交通便利法國公園近在咫尺租金從廉如合意者請至黃浦灘一號(亞細亞大廈二樓)三〇五四號達理會計師經租處接洽(電話一五八二五,一三〇五四號)

# ▲洋房廉價出租

茲有坐落辣斐德路敞軒一號內有房間五大間浴室廁所俱備光線充足租金極為便宜合意者請至黃浦灘一號(亞細亞大廈二樓)三〇五四號達理會計師經租處接洽(電話一五八二五,一三〇五四號) 甲E5786

# 瀛洲飯店全部房屋及生財出租

茲有坐落辣斐德路辣斐坊內瀛洲飯店全部房屋及生財出租各房間均有浴室及熱水汀租金低廉如有意承租營業者請向黃浦灘一號(亞細亞大廈二樓)達理會計師經租處接洽可也 電話一五八二五,一三〇五四號

# 靜安寺西首地豐路轉角
## 新建洋房 愚谷邨 優美店面

滬西靜安寺西首北逵愚園路南通靜安寺路東沿地豐路郎美安寺救火會對過新建最新式廉衛三層樓洋房及最高上二層樓大玻璃門面街房開間寬暢高爽光線充足弄堂闊大汽車出入無阻日夜雙衛武裝巡捕守衛保險十週光漆內牆壁代修堅固及一分油密室採用現裝美衛化白磁切浴漆新用缸面代術盤均用美碼最新浴品司且達水其餘如鈴國燈線地出瑪熱冷貨龍頭一應線全地板熱距賽克水木兩種交俱最為便分車靜安寺祇有二尺通甚租界利電一路橫七十路路公共公共汽車一路二十路九念路可直達餘屋三三十金格外路均欲租者請二號多路京路大特廉可五五十臨南信建築隨商場租樓五號華洽可也師事務所內本經租處接洽

# ▲特別廉價召租

法租界蒲石路聖母院路東首新建福里新式二層樓洋房單幢利便如合意者請撥電話一八五九五 接洽 北京路順慶里十號 全部衛生器具及電燈線全備 交通便利 租金低廉

# 減租送租

貝勒路六四一弄勞神父路口新建新式三層樓洋房安裝抽水馬桶浴缸自來水電燈俱全每幢月租洋十五元七十元八元 在內置一切設備交通便利近電車路 不收小費 接洽處本里十六號三十八號 尺咫

# ▲欲租高尚洋房者注意

法租界亞爾培路亞爾培坊有新式洋房多幢充足空氣新鮮光線每宅均裝有熱水汀以供冬季之用下樓均上

## 抽水馬桶 白磁浴缸 熱水汀 衛生設備 龍頭冷 水

房客極合高尚之用如中國者請向該處四川路一四一〇號 日夜守衛巡捕領看 坊內有巡捕一應俱全 公司接洽電話一五四一〇 二九〇號中國營業公司

# 台拉別墅 減價召租

法租界拉斯脫路拉都路南首三台新式洋樓房屋數幢寬大空氣清淨房間亦全 車間設備衛生電氣公共汽車二十二路直達門口可招看 優美人領看可也

## 豐源行

接洽處北京路三百五十六號四樓四百十號國華大樓 地產經租處 電話九一九七四

# 新式洋房住宅出租

茲有法租界貝當路西愛咸斯路口七號新式住宅七間一廳坐北朝南高恩路浦東浴間及弄堂一切衛生設備一應俱全租金低廉交通便利(廿二路公共汽車直達)小費合意者請至江西路二十五九號接洽可也 電話三四七〇九

# 召租 麥琪里

茲有法租界巨潑來斯路南首麥琪里新建單幢三層樓洋房十間每幢十間式三層屋餘地方新式房屋路左現來琪里接洽請新宜租房四間及一切衛生設備交通便利近鐵路電車及公共汽車站均離本里最近租價低廉均已出租如有意者請至本里經租部接洽可也

麥琪里經租部啓

# 戈登路檳榔路口
## 光明邨
## 減價召租

新建最新式二層樓住宅洋房數十幢現有合小家庭居住光線充足有數幢開間敞亮並有小花園水汀浴缸抽水馬桶磁浴缸電燈熱水水汀全部設備俱全弄堂通大陽光充足汽車出入無阻交通便利電車直達近小沙渡路弄口即有公共汽車站租金特別減低不收小費接洽處本弄五十九號經租處

# 滙山花園對面

房頗合工廠之用價低廉欲投資者可投函本報信箱 稻朋路中有二畝半地點良好建築出售 縮四二華式五號

# 新式街號房召租

重慶路一八一號及八一六號一九號 房各月租洋一百元 洋一百四十元 新至洋一百二十元 馬八號洋一百五十元 安里廿四號洋一百念元 六號洋一百二十元 小租念元馬樂里洋一百元 欲租請至九江路念號三樓德和洋行接洽 不取小租

# 新造三層樓 全水泥 店面召租

東漢璧禮路轉角山東路口新造三層樓全水泥店面租價便宜不收小租欲租請至九江路念號三樓德和洋行接洽

# 庸邨

西愛咸斯路(拉都路西首)

| | |
|---|---|
| 四層雙間洋房 | 寬大花園 |
| 大小房間八間 | 交通便利 |
| 浴室三間 | 房間南向陽光充滿 |
| 最新衛生設備 | 租價從廉請來面洽 |
| 廚房汽車間役室均在底層 | 二馬路外灘浙江興業銀行經租 |

# ▲召租

愚園坊三層樓新式住宅屋寬暢爽每月租金一百六十元衛生設備完全欲租者請向管門巡捕人保領看 交通便利 亞多路二號新亭地產部接洽 甲E3201

# 精美寫字間 召租

地段適中 光線充足 房租低廉 管理週密

接洽處 大陸銀行經租處 九江路一一一號 電話一六一九七九九

# 吉屋 蒲石邨 召租

法租界蒲石路新式三層樓房屋公司裝置衛生汽車間並有巡捕日夜保護租價低廉全部設備俱佳小租概不收取 有意者請向門前管理人領看接洽

# 減房金召租

法國公園東首四百三十號三層樓房屋出租浴缸衛生器完備按月租金九十八元 九江路二十六號(?)接洽電話一五九八二七 三十號夏

# 最新式住宅召租

坐落西愛咸斯路特別雙開間二層樓九宅全部裝修新式設備全用鋼窗日光浴室冷熱水汀電燈透明內容交通極便大門口公共汽車直達 租價低廉領看向門人請至江西路上海銀行公司二樓接洽

# ▲洋房召租

坐落英租界南陽路二〇九弄六號有精美小洋房一宅內有水汀浴間及汽車間租金從廉交通便利如合意者請向該處看門人領看可也

# 市住房屋廉租

兆豐花園 法國 大修康二

新式房屋三層兩單間 愛文義路 衛生設備俱全 租價低廉 接洽處 大陸銀行經租處

# 棧房召租

北京路永興里八號北京路二號房兩棧房電燈俱全有意者請至北八號接洽 電話一〇八七五

# ▲廉價召租

(一)沿牯嶺路 西式三層單開間住宅

(二)愛文義路 西式四層雙開間市房

以上房屋均用鋼骨水泥建築堅固浴室廁所等均設新式衛生設備路近派克路故交通便利且租金低廉欲租者請向事務所或本公司接洽 英商通和有限公司 經租部由白克路

# ▲新式二層樓市房召租

浙江路六百七十八號月租洋一百元 四號開間店面 月租洋一百六十元 九江路廿號三樓德和洋行接洽 不取小租 欲租者請至

# 洋棧召租或出售

滬西新興里洋棧一間寬大堅固交通便利價格低廉如欲租者或買者請到南京路四百三十號大陸生行接洽可也 坐落美租界

# ▲三開間石庫門召租

勞合路德和里廿五號月租洋一百六十八元不收小租欲租者請至九江路念號三樓德和洋行接洽可也

# ▲新屋減價召租

滙山路稻朋路口每月租洋三十一元半不取小租請至九江路念號三樓德和洋行接洽

醫藥

# 肺病療養院

愛克司光驗肺

時值冬令寒咳不定因感冒而咳嗽日久不治即現下列症象

咳嗽痰多 潮熱升火 氣急盜汗 倦怠疲勞 食慾減退 體量減輕 吐血咳血 面色萎黃

本院特備X光機專門診斷肺病 已由感冒而釀成危險之肺病

平民療養部 住院每日四元

施診部 每星期一三五下午二時至四時

門診 愛克司光十元 隨到隨診

院址 大西路四號 福煦路底

# 上海氣管病療養院

專治

氣喘症 氣管炎 涕膜炎 外感症 頭寒症

院址 上海九江路一五〇號興 江西路二六四號七樓 電話 一七〇七〇

# 大賤賣

## 明日十二月卅一日星期一起

本公司每次減價不特大減抑且真減此早為滬人士所深知故一種貨物本公司既稱減價即係事實至於此次尤為大減特減為歷來減價所不及此中原因敢以實告過去兩個月營業不若上年之佳況貨又山積亟須於一月底以前大批出清是以全部貨物一律劃減至凡經污漬或稍受損者概特售半價

### 男式部

真正英國皮鞋大賤賣祇售洋十元零五角

大批純羊毛襯衣概售半價

大批男式對襟及套羊毛衫絕對半價

### 女式部

大批全羊毛襯衣半價

大批皮鞋原價十九元半至念九元半 現減售七元九角五分

大批手工編織毛冷衫一律半價

本公司所售真廉美貨品多至不勝枚舉倘蒙於星期一晨八點半起光臨參觀敝處深信 貴客欣喜之餘當必驚奇不置也

## 福利公司 南京路四川路角


# 上海郵政管理局封發郵件時刻表

上海各支局皆可寄遞掛號快信航空郵件及辦理滙兌儲金等事務

| 寄往處所 | 舟車名目 | 日期 | 平常信件封發時刻 |
|---|---|---|---|
| 長江各埠 | 火車輪船 | 每日 | 十一點三刻及廿一點卅 |
| 北洋各埠(除左列各埠) | 火車 | 每日 | 六點半廿二點半 |
| 威海衛煙台南滿鐵路區域及關東借租地(經由大連) | 浙江 | 卅一日 | 廿二點 |
| 南洋各埠 | 公司郵船 | 卅一日 | 廿一點 |
| 鄞縣(寧波) | 新寧紹或新江天 | 每日(除星期日) | 十一點三刻 |
| 永嘉(溫州) | 海晏 | 卅一日 | 廿二點 |
| 閩侯(福州) | 泳平 | 卅一日 | 廿二點 |
| 思明(廈門)香港廣東 | 甘州 | 卅一日 | 念二點 |
| 汕頭香港廣東 | 蘇州 | 卅一日 | 廿二點 |
| 香港廣東(經件) | 公司郵船 | 三十日 | 廿二點 |
| 國外各埠 小呂宋澳洲及紐絲倫 | 公司郵船 | 卅一日 | 廿一點 |
| 香港南洋羣島蘇彝士及歐洲 | 公司郵船 | 卅一日 | 廿一點 |
| 日本坎拿大美洲及歐洲 | 公司郵船 | 卅一日 | 廿一點 |
| 日本檀香山美洲及歐洲 | 公司郵船 | 卅一日 | 廿一點 |
| 德國及亨堡轉(僅封保險郵件及) | 公司郵船 | 卅日 | 廿一點 |
| 註明該船之郵件 | 公司郵船 | 卅一日 | 廿一點 |
| 日本高麗各埠 | 公司郵船 | 卅日 | 廿一點 |
| 台灣 | 公司郵船 | 四日 | 廿一點 |
| 蘇俄(亞洲部份)經由海參威 | | | |
| 航空郵件 滬平線(東海青島天津北平等埠) | 中國航空公司 | 每星期二六 | 五點 |
| 滬蓉線(南京懷寧九江漢口沙市宜昌萬縣巴縣成都等埠) | 同上 | 每星期四 | 五點卅分 |
| 滬粵線(永嘉閩侯思明汕頭廣州等埠) | 同上 | 每日 | 五點 |
| 西北線(鄭州長安皋蘭寧夏包頭) | 歐亞航空公司 | 每星期二五 | 廿二點 |
| 平粵線(北平鄭州漢口長沙廣州) | 同上 | 每星期由中國航空公司之滬蓉線機運往漢口啣接 | 同與封發滬蓉線時日 |
| 歐洲各埠 西貢—馬賽線 | 法國航空公司 | 卅一日 | 廿一點 |
| 彭頓—阿姆斯特丹線 | 荷蘭航空公司 | 卅一日 | 廿一點 |
| 新嘉坡—倫敦線 | 英國皇家航空公司 | | |

各項郵件須照上列時刻提前交寄 國內外掛號郵件提前三十分小時封發


# 長安公墓

○土地高燥深不見水 ○水陸交通便利 ○運柩來往便利 ○面積寬大 ○大穴八尺長二丈 ○不停柩分穴 ○代辦碑石 ○堅固美觀 ○穴價低廉 ○永久保管

事務所 法租界福履理路 電話八三一

再本公墓如蒙各界認穴繳款及委託代辦工程等 由董事長暨會計董事簽名蓋章為憑否則無效特此附告

廿三年份最新式之摩登火爐

省煤 耐用 清潔 美觀

(樣本函索即寄)(另訂免費借用章程)

中國實業機器廠出品 上海澳門路七九〇號 電話三〇九五七號

經售處 中國國貨公司 中華國貨公司 南京路大陸商場 ...

# 旅行必備

## 申報六十週年紀念 中國分省新圖

丁文江 翁文灝 曾世英 編纂

定價每冊三元 上海漢口路三〇九號申報館特種發行部出售

「地圖不真確的誤人，要用地圖旅行的人方才知道。」

摘獨立評論第十九號 丁文江


# 申報各種週刊特刊日程

| 本外埠 | |
|---|---|
| 婦女園地 | 逢星期日 |
| 兒童週刊 | 逢星期日 |
| 圖畫特刊 | 逢星期一·四 |
| 經濟專刊 | 逢星期一 |
| 醫藥週刊 | 逢星期一 |
| 國貨週刊 | 逢星期四 |
| 無線電週刊 | 逢星期六 |
| 電信特刊 | 逢一日十六日 |

| 本埠 | |
|---|---|
| 業餘週刊 | 逢星期日 |
| 建築週刊 | 逢星期二 |
| 汽車增刊 | 逢星期三 |

外埠閱報諸君如欲本報本埠增刊者 請向本館定報處定閱每月七角

## 請讀者注意

某著名文化機關及新聞機關擬聘請總務主任一人，主編一人，職員二人，練習生二人，前二者須負主持責任，後二者須有保證，應聘者請函城內四牌樓七十六號龍女士收轉。

茲擬徵求化學專家一位，須能用國產原料，自製粘性膠粉或膠水，專用於膠合各種木板，欲知詳細情形，請先投函東漢璧禮路四二七弄一五號桂君轉。

▲本期因篇幅關係，「回鄉記」暫停一期。▼

某工業夜校擬延聘教員一位，下學期暫授三角一科(用英文本)，須著名大學工科畢業，欲謀晚間兼職者可即開具詳細履歷函南京路大陸商場六樓六二〇號哀向華君轉。

某公司擬招用器畫繪圖練習生數名，應徵者須略解英文及有殷實舖保，請詳述履歷及希望月薪，函郵政信箱一三六〇號收。

某校需聘數學簿記教員一位，以國內大學畢業並富有經驗者為合格，自問確能勝任者，請至漢口路石路東四一號徐與號葉君接洽。

## 無綫電播音節目

### 特別節目

鮑明珊君 口琴教授演奏故事

華美(一〇六〇)上午十一時至十二時 教授中國小孩(贈送樂曲)教授卜郎琪將軍進行曲(請求節目)搖籃曲(請求節目)拉巴洛馬(請求節目)安樂家(二重奏)講莫札爾德故事(續)人魚歌(請求節目)鞭與拍車(最新樂曲)

毛執中美術講習座

航運(一一八〇)中午一時至二時 ㊀商用美術廣告時令色彩。㊁近代中國洋畫家故事續。精一自接髂函後，幸得慶病愈，而一二八又慘遭不幸結果芬女士舊恙復發而亡，四月二十二日下午二時，精一憾慨太甚遂致悶病月餘，後忽然作四海為家之客。途經青島又生一戀愛哀史。二十一年冬精一正忙於繪舞台佈景，憾藝術無暇創作，自嘆學非所用。忽一個天真有趣的妙齡女子，突然和一位老婦同來「請精一畫像」，答應了隨便什麼時候開始，此後消沉了許些時日，裘天精一望外辦給事，留學生在室，她又光臨，說明天再來晤面，翌日天雪不來，再天又未來，第二天她來了。

本星期預告

上海(一一〇〇)中午十二點一刻起

星期一 教授解剖及透視

星期二至星期五停播

星期六 新生活美化須知

大上海社

大中華(一一六〇)下午二時至三時 鳳陽花鼓(飛飛)銀色的懷凉(敏娜)風雨歸舟(音影)祝你晚安(白露)我不能忘記你(耐雪)姊妹花(敏娜)

李樹德(九四〇)下午三時一刻至四時 漁光曲(麗球)開路先鋒(飛飛)寄給父親的詩(耐雪)孩子們的裸娜(敏娜)微微風(白露)安眠(音影)

青光口琴隊

李樹德(九四〇)下午四時至五時 布郎高進行曲(全體大合奏)詩人與農夫(二重奏許企傑許企俊)古城之鐘(周善培)風流寡婦(方之青)長想思(二重奏謝善培謝善坻)浮士德拔萃曲(謝善坻)梅花三弄(二重奏許企傑許企俊)乘風破浪(黃鼎毅)命也運也(謝善培)快樂的家庭(馬舒)比翼鳥(二重奏)(謝善培謝善增)雙鷹進行曲(全體大合奏)

永生(一〇八〇)下午五時半至六時 東方舞(全體大合奏)輕騎兵(二重奏許企俊許企傑)三潭印月(錢志昂)人力車(三重奏許企傑許企俊方之青)阿根庭美女(二重奏許企俊許企傑)波士進行曲(全體大合奏)

新華社

敦本(八〇〇)下午五時至六時 賣油條(江曼莉)愛的花(陳競芳)漁光曲(葉英)寶貴的幼年(嚴斐)路柳牆花(江曼

### 歌唱

上海無綫電劇社

永生(一〇八〇)下午四時半至五時半 乘風飛去(姚莉)薔薇花底(倉隱秋)可香山歌(曼娜)警鐘(露茜)愛的花(倉隱秋)農村之歌(曼娜)小蝴蝶慢慢飛(露茜)謝謝你的口香糭(倉隱秋)

路柳牆花 許如輝編

柳葉細，柳葉長，柳枝鬱鬱，柔斷腸，春風拂，春風颺，春花隨風落高牆家花艷，野花香，誰美誰嬌誰久長，願君深處柳林裏，遙對高牆細思量。

路旁柳，列成行，任人攀折忍痛癢，牆外花，花裊牆，風吹雨打也悲傷，願君採得花柳歸，清拱案頭長思想，柳色青，花蕊香，風帶芬芬醉心腸，蜂對對，蝶雙雙，戀花穿柳忙飛翔，花叢美，柳蔭凉，年年春歸齊相映，願君常憶花與柳。

薄命佳人 金佩魚編曲嚴華編詞

霧中花風前雪雨餘雲，命也薄倖，年年送春歸，憶起愛人，情不自禁，珠淚瞪盈，幼年時同遊共讀，滴意安心光陰比黃金，寒暑易逝，年華日增，爭寵懸殊，婚難成姻，身不遂已幽恨在心忍泣吞紅礁毒發，斐玉身遊予飄泊四海寄言決人性活潑，改靜沉向北風，嘆薄命佳人難以開襟

燕藥上詩(葉英)薄命佳人(嚴斐)

李樹德(九四〇)下午……莉)摩登戀愛(林鶯)甜蜜的夢(江曼莉)芭

香粿(倉隱秋)

華東(一三六〇)下午八時至九時 小東西(新華社嚴斐)女兒經(曼娜)小小茉莉(英茵)人間仙子(倉隱秋)奮起前進(露茜)特別快車(曼娜)小小畫眉鳥(英茵)回憶(新華社嚴斐)

芙蓉園

市音(一三四〇)下午五時至六時 娘子軍(雪莉)芭蕉葉上詩(雪雪)丁香山(黃韻)落花流水(雪芳)小寶貝(雪雪)英雄夫婿(黃韻)

安定(八六〇)下午七時至八時 想吃天鵝肉(雪莉)小小茉莉(雪雪)相見訴相思(黃韻)好朋友來了(雪芳)民族之光(雪芳黃韻)

華興(一二六〇)下午八時一刻至九時 永遠在後台(雪莉)山中美人(黃韻)秋心曲(黃韻)請君進稻(雪雪)滿江紅(雪芳)鐵馬金戈(雪雪)

大中華(一一六〇)下午九時至十時 龍虎鬥(雪芳)小鴨哥(雪雪黃韻)小寶寶(雪莉)柴維蘭(雪雪)天倫之愛(黃韻)

中西(一〇四〇)下午十時一刻至十一時 夜深深(黃韻)畢業歌(全體)醉臥沙場(雪雪)紅顏軍人(雪莉)梅花接老爺(雪芳)

玫瑰園

華興(一二六〇)下午五時半至六時一刻 小桃紅(前奏)節儉歌(張如)小姐我要你的一切(愛仙)安慰(吳芳)漁光曲(周恭)勇士凱歌(玲玲)航空救國(張如)

敦本(八〇〇)下午六時三刻至七時半 美女思春(前奏)小妹妹的心(玲玲)最後的慰安(張如)市上山歌(吳芳)花生米(愛仙)長記得(周恭)桃李劫(曼麗及全體)

明遠(九六〇)下午八時至八時三刻 湖伴曲(前奏)風雨歸舟(張如)花想容(玲玲)魚兒跳(曼麗)娘子軍(愛仙)粉紅色的夢(吳芳)戀芳春(張如)蘇三不要哭(曼麗)春潮曲(愛仙)

中西(一〇四〇)下午八時三刻至九時半 連環扣(前奏)情伴(周恭吳芳)休息五分鐘(愛仙)漁光曲(曼麗)大路歌(周恭)紅顏軍

安定(八六〇)下午十時至十一時 大獲如)我捨不得你(玲玲)換樂器平人(前奏)祝你晚安(雯仙)月明之夜(王蝶吳秀鈴)我們倆(曼麗)我們倆搖居(張如)

都會社

李樹德(九四〇)下午八時至九時 坐花醉月(前奏)我不能忘記你(薛硯)消早起身(姚莉)拒絕(薛硯)野草閒花(白燕)嫁給勇士吧(靜徊)賣花詞(白燕)航空救國(若蘭)

明月社

華興(一二六〇)下午九時至十時 人間仙子(黎明健)睡的讚美(張靜)紅淚悲歌(白虹)你的花兒(英茵)蘇三不要哭(黎明健)洋化青年(張靜)銀色的淒涼(白虹)好朋友來了(英茵黎明健)寒衣曲(張靜)丁香山(白虹)小小茉莉(英茵)

夜鶯藝社

國華(一二〇〇)下午九時至十時 喜相逢(曼娜)雪夜孤怨(魚華)花生米(露茜)飄泊者(流朗)長期抵抗(魚華)永別了弟弟(曼娜)我不能忘記你(儷儂)給摩登小姐(露茜)

### 彈詞

姚小庵王萍秋珍珠塔

中西(一〇四〇)上午十時至十一時

開篇「元旦」

歲朝萬象樂昇平。人壽年豐四海寧。爆竹一聲除舊歲。桃符萬戶更新春。喜要孩童騎竹馬。蒼蒼白髮把香焚。風流弟子忙裝扮。娉娉嬌嬌美佳人。只見那簷前高揷芝蘇梗。又見那石眼松柏與東青。正門上已把門神帖。還有那春聯一付左右分。上聯是一門天賜平安福。下聯是四海神童富貴春。後門高帖鍾進士。對方迪吉寫宜春。綿居鬧市無人問。富在深山有遠親。開春三日重移轉。更新四子全回春。萬戶千家喜萬分。

### 話劇

播音社

中西(一〇四〇)下午七時一刻至八時

「血花」

甘女士做夢也沒有想到，自己會死在葛能手上的，葛能雖然殺了甘女士，可是他自己也死了。可惜這一羣抱着打倒軍閥為平民爭自由的革命青年，一個個犧牲在軍閥的手中了。

中華(一二四〇)下午八時一刻至九時

「歡喜冤家」

白桂英究竟是個什麼身分，玉成夫婦費了好幾天的腦筋，終於打聽出來了。在封建的鄉村裏，對於一個唱戲的是永遠不會有好感的，而且桂英又是一個女子，當然有許多人要把這一件事去做新聞一樣的傳說了。

李樹德(九四〇)下午九時至十時

「落霞孤鶩」

馮玉如被逼迫的去見陸伯清，真是不出他的意料，果然，陸伯清看見了玉如，就不准走了。玉如一着急，就病在旅館裏，陸伯清去找醫生來醫治，醫生說：「這是心中不樂，憂愁成病，應當到清靜的山間去休養。」伯清聽了就把玉如送到西山療養院去。

華美(一〇六〇)下午十時至十一時

「滿江紅」

第二天上午，李桃枝到高升旅館去會萬有光，剛走到門口，就聽見裏面有嘻嘻哈哈的笑聲，仔細一聽，是嚴部長的父親嚴正心和萬有光在裏面談笑，二人一齊在那裏看于水村的作品，桃枝進去，嚴正心就說于水村的畫實在好，而且還要提拔于水村，可是桃枝只能在心中說，不能告訴他的名字，所以就不高興的回家去了。

### 新聞與消息

在播音界有長久歷史的上海觀音劇社，自二十四年元旦日起，每日下午七時一刻至八時至假座中西電台播演「空谷蘭」，男演員有陳大悲先生，顧文宗先生，許靜聲先生，女演員有靜雅姑娘，熊麗小姐，李婁小姐等，編劇者係白雖飛先生，配音除白君親自担任外，更有劉一鳴先生協助，此亦二十四年播音界之一個好消息也。

在上海電台播講之美術講習座，本星期(三十日)中午在大中華(石路)邀友聚餐大會，餘興各種美術，並攝影留紀，歡迎愛好美術之各界聽衆自由參加云。


申報叢書第二十六種

美日蘇三國軍備

楊伯愷著 定價三角

內容 (一)緒說 (二)美國的軍備 (三)日本的軍備 (四)蘇俄的軍備 (五)結論

美日蘇對於遠東問題，尤以從「九一八」後，各國間隨時有爆發戰爭的可能。太平洋風雲緊急，目今已是雷電亂轟之時了！日美蘇這三主角現有的軍備狀況，實為今日國人所並應知曉的。本書即應此要求而著，使國人有所認識，並進而講究準備。

申報館特種發行部 上海漢口路三〇九號

永安天韻樓

影戲場 日夜開映

世界偉大戰事聲片 萬里征魂

中國最新尚武名片 續雌雄劍

預告一月一日起開映王先生

大京班 十二月三十日夜戲

馬繼良 邱德成 小月山 白淑雲 蓋利廷 郭坤泉 陳吉瑞 譚桂梅 于紅芬 陸子良 沈慧人 虞秀霞 周克斌 蔣秀山 穆春山

初次起演 八本紂王寵妲姬 新排好戲

鳳儀班 十二月三十號禮拜日

朱梅艷 金月仙 艷隆卿 朱雪峰 方玉芳 王小良 朱淑樓 吳月紅 金菊芳 筱桂彬 王鳳歲 蔣百峯 張曉長 賈順

(二本)狸貓換太子

新柳社 朱美艷 仇鶴梅 董別聲 三十號 湯桂枝 胡恨生 宣棲梧 秦哈哈 羅慧因 麥萬 陳慧萍 柔炳炎 (日)衆立市殺女 (夜)將軍夫人

新新花園

門票小洋二角 買一送一

新聲大劇場 日戲 小放牛 小小王 四郎探母 周瑜歸天 夜戲 烏盆計 大英傑烈 嫦娥奔月 追韓信

鐘社乾坤新劇 (日戲)新初次開演 新編姊妹花續集名劇 再生花

精神團 張治兒 (日)駝配 古裝 周元招親

影戲場 拍拉蒙出品武俠名片 英雄卡蓀

精神團 易方朔 (日)元寶生意 (夜)父子全心

滬西大戲院 曹家渡五角場 電話二〇五一四號

時間 三時 六時半 八時半 星期日加映一場 一時起 價目照舊

風流奇誕的真實巨片 怪人本事 空前絕後 震古爍今

曾服過其他一切胃氣痛藥失効者請速購 抱經堂胃氣散

經售處 永安公司西藥部 先施公司西藥部 味雅酒樓支店 申報館廣告處 注意 指定以上四家經售為要

上海遊藝 演員廣告

朱翔飛 預告 皇宮艷史 電話八一九一四 英租界南京路大慶里卅四號

天福團 四班 演五小時價三十八元 八 魔術 蘇灘 歌舞 翠芳會 東新橋寶裕里四八二號或恒茂里仙十號

平音大鼓 小艷琴 專接喜慶堂會 定期不悞 派克路承興里 紅艷八十六號接洽

項翠英 君鵬 四明文戲 喜慶堂會 小時價洋 封車飯在外 法界八仙橋恒茂里

白玉泉 四班 滑稽 羣芳 蘇灘 新劇 價目便宜 請來面議 八仙橋恒茂里四十號

程笑亭 管无靈 新編 腳士歌王 (電話八三七六號) 法國過山對衛里

姚素珍 劉子雲 申曲新戲 電話九一〇五六號

全福團 四班合演 演五小時三十八元 魔術 歌舞 蘇灘 滑稽 法界八仙橋恒茂里 電話一八〇一

精神奇裝魔術 王效奇 電話八九〇一一號

王彩芳 王美雲 王永昌 化裝蘇灘

揚滿華清 新編清宮秘史 三百年

邱聘卿 翠花 三弦 拉戲 平津大鼓

四明南詞 周漁舫

葉如玉 文玉 心寶

星期團 男女合演

儒雅申曲 筱文濱 電話八五二六八號

吳品如

朱國樑 張鳳雲 偷鷄橋北首保康里北首 電話九四七五七

文化申曲 施春軒

女子獨腳戲 夏秀英 秀珍

古派戲法 王德岩

王金台 任愛笑

乾坤蘇灘 筱桂蓀

男女三十人 王仁美狸 少岩 黑 歌舞班

平津雜耍集 張蠙蛤 房人迷 王子麻 大頭蔣

電話八四五五二號 施湘芸 女子崑劇 化裝蘇灘 紀念四元八 謹防假冒

開口笑 歡喜笑

高尚申曲 華和笙

魔術歌舞 左金山 電話九四九七三號

莊海泉 莊寶娥 莊月娥 莊筱娥

(高尚申曲) 王筱新

張治兒 新編 老萊子

小娃娃 閘洽興記水菓店 南市電話二三三〇二

呂笑峰 唐飛 新編摩登 玉堂春 活動佈景

女子滑稽 吳秀珍 沈秀琴

遷移聲明 江笑笑

徐勝祥 大套魔術

孫翠娥 榮芳

遷移通告 金翠玉 翠香

洋裝話劇 紅玫瑰 新編電影滑稽 王先生

朱堯坤 書派宣卷

蔣婉貞 素貞 全體女子 化裝蘇灘 摩登歌舞

化裝蘇灘 尹秋四 尹玉琴班 六小時四十元 三小時廿五元

張素蘭 女子蘇灘

平津菊友社 滑稽京戲

遷移聲明 陸嘯梧

精神團 方朔 易 採桃 美娣 美娣

遷移聲明 蔣福辰

趙希希 孫麗 闞智 (新編七國志)

四明南詞 陳昌浩

中西戲法 童子軍武術 王一飛

四明南詞 朱寶興

鴻 舞臺 全球第一大提線戲

四明南詞 周耕餘

化裝蘇灘 沈雪芳 施筱雲

施筱雲 張美雲 申曲滑稽 化裝蘇灘 三班合演

寧波南詞 何貴章

最新魔術 趙中山

陸奇奇 希希

文明宣卷 曹少堂

葉侍田

壽慶 趙希希 大京班 北平滑稽 三班合演

# 榮記大舞台

張月亭（彭楚臣）　劉振庭（段母）　董志揚（熊天左）　張國斌（方東普）　杜文林（高增）　高雪樵（尹永）　雲艷霞（段秋云）　陳鶴峯（段英）　毛韻珂（彭幼臣）　蘇蘭舫（何玉娘）　粉菊花（智月）　韓金奎（歐陽碧）　張質彬（李雲）　袁小樓（武安）

## 今夜初次開演

杜文林君最新編排文武滑稽俠義情節連台好戲

## 後集頭二本　新彭公案

後裔忠臣　後起俠義　草莽英雄　相率投誠　拯國衛民　勞苦卓越　剷除邪教　初建大功

地址　二馬路英華街　電話　九二〇二〇　九二〇二〇

日戲價目：特別官廳六角　優等官廳四角　頭等正廳二角　特等月樓五角　優等花樓三角　頭等包廂二角　三樓包廂一角

夜戲座價：特別官廳八角　優等官廳五角　頭等正廳三角　特等月樓六角　優等花樓四角　頭等包廂三角　三樓包廂二角

今天日戲雙齣好戲

董舒良　張銘聲（雙演）硃砂痣

董志揚　張質彬　粉菊花　袁小樓　泗洲城

蘇蘭舫　張國斌　刺媳姣

高雪樵　粉菊花　四杰村

陳鶴峯　韓金奎　路遙知馬力

雲艷霞　毛韻珂　四郎探母（坐宮起見娘止）

全體名角登場加演滑稽笑劇　難兄難弟

小弟弟滑稽會串　小學生家庭革命　老家好婆學習跳舞　少女肉感閨歌舞　雲艷霞香艷歌舞　T B 女士戀愛歌舞

聖誕老人唱獨腳戲（杜文林韓金奎合演滑稽）

聯聯七擒孟獲（全體藝員滑稽）

鐵嘴居嚇退三刺客

屋頂吃大餐、空中飛碗盞

分水狐高增，生就的鐵嘴鋼牙，據說一張嘴就是他的保險公司，來了三個刺客，行刺未成，反被他的鐵嘴嚇得望風而逃。一幕新製極美麗的館驛，爲小彭公的行轅，行裝甫卸，方欲安眠，又來了三個刺客，正要動手行刺，忽然空中飛來幾件法寶，法寶中有兩件怪東西，一個馬桶，一柄夜壺，竟將三刺客打退。最奇的是盃碗在空中飛舞，個個不會落空着地，卻個個都被歐陽巒子接在手中，他老先生便在屋頂上大吃其獨客大菜。這又是一場滑稽到極端的好戲，由杜文林韓金奎二君表演，管教笑煞外國人。

即日開放暖氣　全場滿佈水汀氣管　室溫保持六十度　如坐春風◉其樂融融

# 更新大戲院

新閘路池浜路

今天時間　二時　四時　七時　九時　價目（一律大洋）兩角　三角　四角

樓下前排　優待觀衆　座價一角

聯華影業公司巨片

陳燕燕（主）高占非　蔣君超（演）

航空總露佈　**鐵鳥**　鐵鳥大示威

（溶解的鐵汁　甜蜜的凝結）

# 榮金大戲院

法租界康悌路東段　電話八五〇六九號

天氣嚴寒　時間提前　每日四場　時間二時　四時　六時　八時半　價目兩角

一幅極美的裸體寫真！

藝華出品第一部聲白歌舞艷情無雙鉅片

美麗女星袁美雲得意傑作

徐卓呆　白虹　黎明健　馬陋芬　倉隱秋　合演

## 人間仙子

春色無邊！　艷麗無比！

嘻嘻哈哈令人絕倒嬌嬌滴滴使你魂飄

無場不熱　無舞不艷　無歌不清　無語不諧

# 辣斐大戲院

辣斐德路三三二號　電話八一二〇〇號

今天　三時　五時一刻　七時一刻　九時一刻　價目大洋二角　四角

歌舞大導師　歐卡洛爾　不朽新主幹

## 歌衫血痕

百老滙美女數百名全部歌舞偵探巨片

# 百老滙大戲院

設備完美聲光消晰東區最高尚的戲院

滙山路五十七號　電話五〇三二五號

今天四場　三時　五時　七時　九時　一刻

注意價目　大洋二角　三角四角　五角幼童　大洋二角

今天特聘超藝的歌舞團登台

## 夜總會歌舞團

全體少女最後一次表演最新歌舞

雞尾酒　"Cocktail Vaudeville Show"

年末歲尾正是人生行樂必經之路，須及時行樂！名歌妙舞，愁煩破解，請君之珍視！

同時加映　大明星愛德門羅合演恐怖離奇　秀蘭格蕾偵探巨片

紅寶石　"BOMBAY MAIL"　佳片名舞能得獎次機會莫失

# 中國最偉大遊戲場　大世界（鏞記）

門票每位小洋二角

乾坤大劇場（日戲）

孫繼良　吳竹香　熊恩瑞　白艷琴　官寶庭　白叔安　熊恩瑞　官嬌鸞　榮玉蓉　何寶庭

鳳凰山　紅梅閣　（別窰）　（白水灘）　（追韓信）　霸王別姬

（夜戲）初次開演新編清代武俠名劇　彭公案頭本

影戲　鐵血情瀾

大衆話劇社

蔣呆兒　薛瘦梅　王呆公　胡君安　張嘯天　新舊劇家汪優遊　徐紉秋　王曼君　錢麗麗　張懷玉　陳正昇

日戲　崔將軍　夜戲　道盜

南方歌劇　日戲　忠良出世　夜戲　蝴蝶盃

紹興文戲　日戲　文武香球　夜戲　二度梅

施文化春申曲軒　日戲　小王毛　夜戲　八塔寺

滑稽快劇　日戲　同心結　夜戲　白奶計

施女子湘劇芸　日戲　棄行　夜戲　西廂記

四層樓　桃花歌舞團　今日表演宮闈哀情歌劇　專制的皇后　下期准演　喜怒哀樂愛惡慾

愛美新劇　日戲　鈫光劍影　夜戲　火燒延慶宮

維揚大班　日戲　香粲　夜戲　綵雲球

孫四明文戲　日戲　雙馬浪蕩　夜戲　翠娥探親娘　撲蝴蝶

武俠春戲　日戲　珍珠塔　夜戲　殺子報

朱化裝蘇灘國梁　日戲　張生遊殿　夜戲　探親相罵

南北雜要各種滑稽武術等數十餘種消閒娛樂惟本世界爲第一

# 蓬萊大戲院

小西門蓬萊市場　高尚電影

今日四場　三時　五時　七時　九時　座價一律大洋兩角

滬上首次公映　藝華公司出品　租界禁映

查瑞龍　彭飛　二大力士主演傑作

## 肉搏

戀愛救國　讀書救國　運動救國　跳舞救國　沙場救國

到前線去　犧牲

炮火連天　出生入死　飛躍騰躍　斷垣殘陛

學生軍東北殺賊　二力士危機多端　衆矮奴傷生如旅　壯士兮魂歸來

這是積極救國

# 威利大戲院 WILLIE'S

乍浦路　電話四三八九〇

三時　五時　七時　九時　一刻

湯密斯主演　武俠鉅片

## 蒙面大俠

價目　二角　三角　四角

元月二日起公映

空前艷情歌舞鉅片

## 醒圓好夢

# 浙江大戲院

時間　三時一刻　五時一刻　七時一刻　九時一刻　價目　二角　三角　四角

今天的雙節目

## 美國歌舞班

全班美國少女組織表演

最新艷舞

艷態盡呈　色相畢露　羞花閉月　妒燕驚鴻　當年玉環　如今失色

同時特映武俠騎術鉅片

## 神秘騎俠

慷慨激昂！淒苦沉痛！闊斧大刀！俠義可風

# 巴黎大戲院

霞飛路華龍路西首　電話八二五〇五號

今晨十時開映無線電播音大會　上下一律二角

祇映今天　時間　三時一刻　五時一刻　七時一刻　九時一刻　價目　樓下四角　樓上六角　花樓八角

派拉蒙公司苦心經營法國音樂歌唱代表作

## 巴黎一趣事

又名學宮艷史 "Il Est Charmant"

全部音樂◉全部歌唱◉全部熱情

元旦日上午十時特映　加映　西席地密爾導演　**現代青年**　上下二角

元旦日起開映　雪爾維薛耐大傑作

## 碧玉天香

"THIRTY-DAY PRINCESS"

風流浪漫　哀艷熱情

大除夕夜十一時半映全部五彩歌唱鉅片　**法宮艷史**　又名流氓皇帝　最新貝拷

# 回力球場

每晚八時起賽　星期日午后加賽日場　霞飛路呂班路口

今日本場新年香檳第二次選手大賽

| 1 | 2 | 3 | 4 | 5 | 6 |
|---|---|---|---|---|---|
| 卡禮加 | 杜樂仙 | 拉飛爾 | 賈多 | 依思高 | 爾魁地 |

| 1 | 2 | 3 | 4 | 5 | 6 |
|---|---|---|---|---|---|
| 歐蘭加 | 蘇羅沙伯 | 白羅地 | 古禮地 | 沙特浪谷 | 爾加 |

| 1 | 2 | 3 | 4 | 5 | 6 |
|---|---|---|---|---|---|
| 歐禮沙 | 拉弗司 | 拉來 | 羅沙拉 | 爾地兒 | 杜拉地 |

| 1 | 2 | 3 | 4 | 5 | 6 |
|---|---|---|---|---|---|
| 拉摩司 | 古巴龍 | 普登巧 | 加拉地 | 皮浪多 | 后蘭多 |

| 1 | 2 | 3 | 4 | 5 | 6 | 7 | 8 | 9 | 10 |
|---|---|---|---|---|---|---|---|---|---|
| 古禮地 | 沙特浪谷 | 爾加 | 歐蘭加 | 古巴龍 | 加拉地 | 普登巧 | 皮浪多 | 拉摩司 | 后蘭多 |

中央大戲院
六馬路 電話九二七八〇號

時間 三時 五時半 九時一刻 (三次)
價目 樓下三角 樓上四角 月樓六角 日夜一律

電通公司一鳴驚人的處女作

馬德建(監製) 應雲衛(編劇導演)

最後兩天

桃李劫

映期短促◎欲觀從速

惟「亡命者」足與此片相提并論

三友式錄音機全部對白歌唱有聲鉅片

唐槐秋 袁牧之 陳波兒 周伯勳 暨全體話劇人才合演傑作

輿論一致推薦 觀衆口頭稱許

◉我滿意看到了這第一部用了有聲影片之技巧製作之「桃李劫」敢介紹於諸君之前 申報評語

◉這影片有很多太太小姐們都被感動得流淚啜泣 大晚報評語

◉在表演方面吃重的當然是袁牧之他確有一「亡命者」中保羅茂尼的作風…新聞報評語

後天元旦起映 ◎◎◎

明星影片公司出品

上海24小時

沈西苓導演

顧梅君 陳凝秋 朱秋痕 周伯勳 趙丹 顧蘭君 合演

交涉一年餘 檢查十數次 始得在租界放映



明星大戲院 院址 新閘路醬園弄 電話三五二五一號

光華大戲院 院址 愛多亞路成都路口 電話三三五三〇號

時間 二時 四時一刻 七時 九時一刻 (四次) 價目 二角 三角 四角 日夜一律大洋

時間 三時 五時半 九時一刻 價目 二角 三角 五角 日夜一律大洋

今天兩院同映

連日兩院客滿 今天千萬早臨

羅明佑監製◉聯華最新鉅片◉吳永剛導演

十字街頭可憐蟲的哀鳴

身體屬于任何男子不管生張熟魏 心靈屬于她的愛子惟有忍辱撫養

阮玲玉 黎鏗 (主演)

神女

光華大戲院元旦日起 每天改映四場 (時間如下) 二時 四時半 六時半 九時一刻



華德大戲院 院址虹口熙華德路 電話五二六七八號

時間 三時 七時 九時半 (三次) 一律小洋二角

海上滑稽名家二十餘人登台合演

趙希希 蔣田奎 朱翔飛 小雙呆 胡琪琪 陳哈笑 孫小山 葛小呆 四班滑稽串演

冒牌王先生

每場加映天一公司有聲歌唱鉅片

歌台艷史 薛覺先 唐雪卿 主演



新中央大戲院 北四川路海寧路口 電話四〇八六四號

時間 三時 五時一刻 七時一刻 九時一刻 座價 樓下一律二角 樓上一律三角 包廂一律四角 日夜一例

最後一天開映

聯華影業公司鉅片 羅明佑監製 鄭雲波編導

阮玲玉 張翼 何非光 湯天綉 白璐 馬亭亭 (主演)

再會吧上海

身世如飛絮無依飄零人海

心情比黃連更苦忍辱偷生

一個弱女◉幾種環境◉一縷心緒◉萬種柔情

◉贈送三友工業社化學人參霜代價券每位一張◉

天一影片公司新出品 陳玉梅主演

明天起映 百花洲



山西大戲院 海甯路北山西路口 電話四五五七六號

今天 時間 二時 四時一刻 七時 九時一刻 價目 大洋二角 三角 四角 兒童一角 二角

聯華出品 朱石麟編劇導演 談瑛 朱飛 蔣君超合作

青春

歲月蹉跎，宜珍惜黃金時代，絕頂細膩，無限溫馨，如花美眷，似水柔情，春光易老，莫辜負錦繡年華，



恩派亞大戲院 院址霞飛路八仙橋 電話八一〇六二號

時間 三時 五時一刻 七時一刻 九時一刻 (四次) 樓下二角 樓上三角

世界推崇蘇俄唯一有聲名片

今天本院開映意料客滿務請早蒞

最後兩天各界注意

迎合國人口胃 國人一致歡迎

狂風暴雨

華文說明 "The Storm" 一目了然

阿婆悍虐 夫壻無情 萬般傷心

向誰訴來 不死雷殛 奔葬魚腹

駕乎其他一切蘇俄聲片之上轟動歐洲各國舉世擁戴若狂

◉贈送三友工業社出品人參霜代價券每人一張◉



九星大戲院 福煦路南成都路口 電話八二六二三號

今天日夜 三時 九時一刻 兩場專門表演歌舞 開映電影 日場五時半

價目 兩角 四角 六角 日夜聯票一律大洋 恕不定座

嘉年

卅五位美女登台表演

香艷肉感 悅目銷魂

昨天兩場擁擠非常 向隅諸君務請早臨

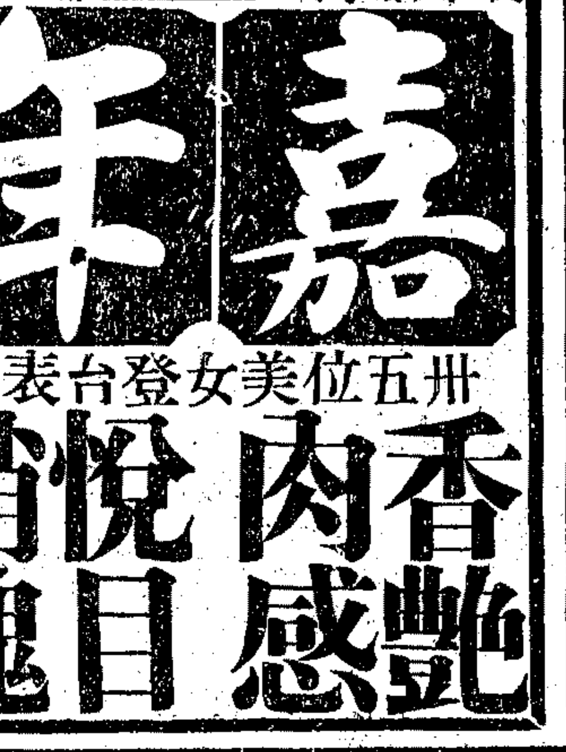

日夜兩次專門表演

今天日場五時半 開映電影 座價照舊二角四角

歌舞

廿大新偉歌舞節目

1 前奏 2 美人魚 3 風流寡婦 4 福蘇變修 5 意大利舞 6 鶯燕譜 7 西班牙舞 8 狂蜂浪蝶 9 小玩意 10 溜之大吉 11 音樂 12 俏姑娘 13 波蘭舞 14 步舞 15 探戈舞 16 蝴蝶舞 17 滑稽 18 妙舞 19 勞動 20 再相會



世界大戲院 西寶興路角 閘北 電話四二四五〇號

時間 三時 七時半 今天日夜二次 座價 二角 三角 四角 日夜一律小洋

明星影片公司全部小說情節哄動巨片

啼笑因緣 (第六集)



萬國大戲院 虹口莊源大 電話五二九八五號

時間 三時 七時 九時 一律小洋一角

天一影片公司唯一武俠巨片 江洋大盜

下期開映 鐵鳥



卡德大戲院 院址卡德路新閘路 電話三三二六八號

時間 三時 五時 七時 九時 (四場) 座價 樓下一律小洋一角

明星影片公司今年唯一偉大非常鉅片

胡蝶主演 全體女明星一齊出動

路柳牆花

# 國際大飯店

## 大除夕餐舞

每客十元　門票在內
十一時以後　門票兩元

特定新奇舞蹈節目
廣備新穎玩具贈送
另有獎券三次抽彩
興味濃厚盍興乎來

## 新年茶舞

一月一日二日每位一元五角

地址　靜安寺路派克路角

定座電話　九一〇一〇



# 東海大戲院 EASTERN THEATRE

茂海路下海廟　電話五一一五四

今天日夜開映　四場　日二點四點（夜）七點九點一刻　價目二角　三角一律大洋

阮玲玉　黎鏗　主演

吳永剛編劇導演★聯華鉅片

## 神女

▲環境迫之於絕途，社會目之為賤婦，橫遭詬罵，情何以堪！

▲自由操之於惡魔，生命寄托於愛子，苦心孤詣，忍辱偷生！

是人間？是地獄？應發生於地獄，竟見之於人間！嗚呼，人間何世！



# 東南大戲院

小東門民國路　電話八三一六六

今日晝演四場　日二點四點（夜）七點九點一刻　價目二角　三角一律大洋

平津人士譽為中國第一個成功的藝術集團滋滬第一次公演

## 冷燕少女歌舞團

▲異軍崛起之少女歌舞劇社

▲集明月梅花霞影的健將組織而成之

青春（在這裏你看到了）　人人看得起勁　人人聽得入味　這才是藝術　這才是大衆化

朝氣（在這裏你感到了）　陶醉靈魂的艷曲　挑逗靈感的哀弦　在不景氣的氛圍裏　使大衆得到安慰

昨日客滿



# 共和大戲院

今天影片極長提早開映　時間二時六時九時　價目二角

## 女兒經

全部對白歌唱有聲影片

九導演聯合導演分段

全體男女基本演員合作

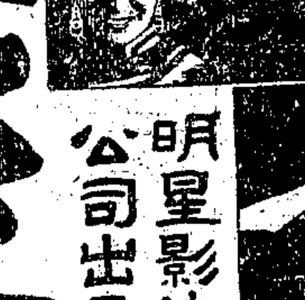

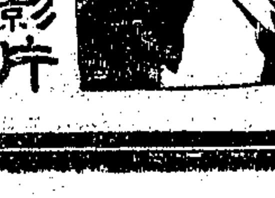

明星影片公司出品



明天上午十時半　特別加映一場

## 羅宮春色

SIGN OF THE CROSS

一律兩角　小童一角

融光預告



# 融光大戲院

海寧路乍浦路西首　電話四〇二二二號

今天起映　三時　五時一刻　七時一刻　九時一刻　座價三角　四角　五角　八角

華納音樂藝術鉅製

## 燕語鶯聲

迪克鮑爾　金姐羅杰絲

暨無線電與銀幕上大明星空前會串

迪克與金姐均爲美國無線電界之大明星，有「大衆的情人」之目，今作銀幕上之初度合演，可謂四美具，二難併

艷歌新曲　醉意迷心



# 光陸大戲院

白渡橋過橋南堍　電話一七一〇〇號　價目日夜一律　樓下五角樓上一元

◆今天日夜開映◆　三時・五時半・九時一刻

全球聞名金嗓女明星　葛蘭絲摩亞主演

## 歌后情癡

價值百萬金唯一無二非常大貢獻

▶今晨十時半再映一次「米老鼠大會」最後一場萬勿錯過◀

此曲祇應天上有　人間那得幾回聞　纏綿處令人心醉　熱烈處令人魂銷　詼諧處令人捧腹　哀感處令人酸鼻　片中「卡門」及「蝴蝶夫人」兩大歌劇足抵座價而有餘！



# 國泰大戲院

霞飛路邁爾西愛路　電話七三七五七號

今天開映（日）三時　五時半（夜）九時一刻

法國歷史禁載的一頁

本片詳紀法國革命文豪伏爾泰氏之生平事蹟

當代大藝術家　喬治亞立斯　超凡入聖的非常傑作

他有筆如刀，足以誅奸佞斬妖魔，鞭撻朝廷，爲民請命

## 筆戰強權

利用兩位巴黎有名的美婦人，挾制法皇，潛握權威，改變了歷史

祇有他敢向皇帝談革命



# 黃金大戲院

法租界八仙橋　電話八五〇六八號

今天開映

時間三時一刻　五時半　九時一刻　價目二角　三角　四角　五角

詹姆士鄧　克蘭屈弗　合演

秀蘭鄧波兒主演　人人歡喜的五齡神童

## 小娃娃

可親可愛・可歌可泣

福斯公司榮譽貢獻

柔和的情緒　緊張的佈局　使你百看不厭

活潑天真　乖巧玲瓏　閑尋是非　淘氣憨頑

不同的口味　不同的情調

中華民國貳拾叁年
拾貳月叁拾日 星期日
The Shun Pao Screen Section

**美國米高梅公司徵求「大地」影片主角**

美國米高梅影片公司現擬徵求合格之中國演員以飾演「大地」影片中之王龍及阿蘭兩主角投考人應爲廿四歲（女角）及廿六歲（男角）左右並應能操中國國語及英語飾該男角者應有五尺九寸左右之高度並須體格健偉有志投考者請於二十四年一月五日或以前向上海江西路漢密爾登大廈二〇六號阿樂滿律師事務所接洽可也

阿樂滿律師事務所啓

## 從「再生花」等作品略談中國影片的製片技術

凌鶴

以「人生」爲起點，很欣慰的可以看到中國影片技術上確有了顯著的進步，自然我們所要求的技術進步，決不是像歐美影片依賴圓熟的技術以誇大空虛的內容，我們所要求的是內容與形式的完全協調。

一般的說，資本主義電影，常是形式超越了內容，相反的新興電影却沒有新的技巧以表現新的內容，因爲適當的技巧還是在逐步發現之中，而資本主義電影技術，却已是發展到最後階段了。

然而在這裏我不想談論整個的表現方法，祇想談談製片技術，即是說在此不談，敍述法或者是織接法之類，而是談談收音技巧或攝影技巧而已。

就有聲影片來說，就得提出「再生花」作爲例證。這裏是胡蝶一人兼飾姊妹二人，當姊妹二人在同一畫面出現的時候，在攝影技術上是很麻煩的。這除了一個畫面要分兩次攝影之外，同時還得用假胡蝶的背影。這種攝影方法，在滿足觀衆的好奇心的一點上，自有其不小的效果，結果成爲「姊妹花」或「再生花」能夠賣座的原因之一。而在攝影技巧上却是進步了的，譬如一般觀衆並不覺察它假的痕迹。再說到收音方面，「再生花」比較以前的中國聲片，確有顯著的進步。雖然在這裏沒有充分的運用聲片的音響的效能，但是錄音的清晰，每一個字，每一句歐都能聽得明白，確是難能可貴的了。

再舉例就得提到「桃李刼」了。這一作品，固然有了很好的內容，而且是够得上稱爲有聲影片的運用了聲片的機能，但是因爲是第一次三友式錄音機的嘗試，聲音還不够清晰。（也許是聲帶洗印時的毛病。）攝影方面除了重攝的地方不够清楚之外（如袁牧之在工場中想到老婆生產的痛苦，在熔爐上面重攝的一個人睡在床上掙扎，並不能認清那是陳波兒。）其餘的調光或者是鏡頭角度，都是很有成績的。

此外再就默片方面，提出幾部談談。「女人」和「香雪海」的攝影之優秀。固不必說，而最近開映的如「神女」，如「重婚」，如「飛花村」，都可說明攝影師非常努力，誰都是加速度的深入研究，幾乎是在作品上極力競爭。這一現象，無論如何是値得關心中國電影的人們之欣慰的。

至於佈景方面，一般的說，除了因爲限於資本，不能和所謂富麗堂皇的歐美影片抗衡之外，（其實在近於浪廢的偉大的佈景上做工夫，並不是正當的發展。）在佈景的構圖上或者是色澤上，好些影片中都做到了內容所決定的程度，即是說佈景師是很盡職的表現了作品的內容。

如上所述，中國影片的製片技術，最近確有顯著的進步。從前所說的沒有新的形式以表現新的內容，現在是慢慢的克服這一困難了。

## 觀衆意見

### 評「再生花」

雅非

在「姊妹花」一片打破了我國影壇的沉寂空氣後，它幾乎成爲許多人所重視的驚人作品了；然而「姊妹花」之所以能如此賣座，固然是因爲劇情能配合一般有閒小市民觀衆胃口的緣故，然而劇情的生動，故事的哀感，攝影和收音的清晰，以及胡蝶，宣景林，鄭小秋等的演出成功，都是以使本片震驚銀壇，突破空前賣座紀錄，却也並不是偶然的事。

現在我看了「姊妹花」的續集「再生花」不妨來隨便談談，好在談評影片，原是仁者見仁，智者見智，各抒所見罷了。

「姊妹花」在二寶激於天倫而救出了大寶後，本來很可以就此結束了，可是現在却要再來一下節外生枝的「再生花」。似乎是多餘的了。這裏寫二寶從獄中救出了大寶後，禍會碰到許多磨難，並且硬生生地插進了二寶從前和一位革命靑年的戀愛史，這也不免依舊是劇作者一貫的結尾手法的表現。

本片劇情的雜亂，故事的平淡，實在是無可諱言的，如寫錢督辦，藩團長，趙大等，固然是暴露了軍閥的醜惡行爲，但是這些在「姊妹花」中，我們不是已經看見過了嗎？

在演出上，也有幾點不妥，如：㊀胡蝶因爲一人而兼飾了二個不同典型的人，所以就有很多地方的動作顯得機械式，尤其是幾個替身的場面，對話也不能一致，這末免分散了表現的力量。㊁裏面的話劇氣味太濃厚，使觀衆感到彷彿在看文明戲。㊂剪接的不緊湊，也足以破壞了本劇的成功。

### 「飛花村」評

張大慧

無論是從內容或形式方面看，「飛花村」和「春潮」是有着很大的差異。前者不過是一部描寫戀愛故事的影片，後者却是部寫實主義的作品了。作者在這裏面顯示給我們看的是一幕經濟壓迫所造成的悲劇，阿蓮受的被站長誘姦，和後來去做神女，都是說明了環境是處處受着經濟勢力支配的。

導演把全劇處理得非常的輕鬆明快，對於劇中人物個性是有顯着的描寫。開幕敍述飛花村景象的攝影，使我們看到一幅富有詩意的圖畫。演員方面高占非的個性剛强，胡萍愛夫愛子的表情，以及陳娟娟的天眞活潑，都很適合劇中的人物。王乃東的反派角色，黎桐的扮演老翁，亦是非常的成功。

最後的結局，我以爲站長的伏法和阿華的開釋，是陷入了善惡果報的公式。不如以站長的遁逃法外和阿華的被擒決作爲結局，是更能使全劇來得緊張和悲痛的。

、不過値得我們注意的地方也很多，如幾個小動作的適當，收音的清楚，對白的生動，利流，光綫的柔美，和各個演員的稱職，而導演者鏡頭角度的處理也很嫺熟；這些都能使全劇的演出上獲得了不少的效果。

### 「再生花」我評

黃念祖

自從「姊妹花」公映，打破了開映日期的記錄而後，使素來被人輕視的國產有聲片，也引起國人們的重視了。

現在，這繼「姊妹花」之後的「再生花」，又在新光公映了，但是當我看完了本片，却感覺到本片並不是一個十分成功的作品。導演鄭正秋雖然是非常的努力，可是他最大的缺點，就是不能利用有聲電影的特殊技巧，來加重全劇的悲歡成分。同時對於觀衆的水準，也不能略爲提高，仍是和「姊妹花」同樣，祇是以曲折離奇的情節，來博得觀衆的眼淚而已。

關於演員，胡蝶的大寶二寶，仍有其特殊的成績，雖然較「姊妹花」中並沒有什麼進步。宣景林的老婦，演來維妙維肖，顯然是有了很大的進步。鄭小秋總算是相當的盡職。譚志遠，朱秋痕，王獻齋等，也非常賣力。其餘配角尙佳。

天一公司有聲新片「綴珠」—邵醉翁高梨痕導演—范雪朋葉秋心陳秋風魏鵬飛主演—現在公映於卡爾登

### 「風流寡婦」秘珍

雲門

「風流寡婦」女主角珍妮麥唐納，在該片中所唱歌曲爲「維利亞夜月」(Villa)出大琴師樂勃洛夫氏配奏•「奈何今宵」( Tonight Will Teach to Forget) 係在陽臺上唱者•及「寡婦風流」(Widows Are Gay)。而男主角希佛萊則唱「麥克茜去」(I am Going to Maxims)•「女人！女人！」(Girls, Girls, Girls)•「吾王聖明」(The King Can Do No Wrong)。兩人合唱者爲「兩情脈脈！」(Not a Word)

麥唐納領導一「使館舞」，「風流寡婦胡旋舞」外，更有十九世紀稱爲惱人春色的巴黎「可可舞」(Can Can Dance)等。

大琴師樂勃洛夫的提琴，稱爲世界無雙。它不特是千年古物，它獨能够奏出雙聲(Bilingual)。大概無論那樣珍貴的提琴，祇能發出一種高音(Tenor)或低音(Bass)，而樂琴却能够奏出雌雄雙音。片中麥克西Maxims舞館美女，已竭好萊塢粉黛之選，共計十有四人，紐約一省佔有五席，其餘九席則屬諸他省，可見佳人難再得之意。

「風流寡婦」中，技術上有兩種新的嘗試。一爲織錦式的交舞(Basket Weave Dance)。舞者雙方均服各色彩衣，低昂變易，左盤右旋，極蝴蝶穿花之態，爲歷來舞史上之創見。一爲音的回憶(Musical Retro pect)。普通銀幕上回憶前塵的方式，採用溶出或溶入法(Dissove)，使舊影歷歷重現，但本片中係假回想舊事一節，破除陳法以音韻的情調代替。這是以聲代色的新技術。

### 「漩渦」更名「蛇蝎美人」

「漩渦」是楊小仲「良宵」後的得意傑作。這一部戲由陳燕燕，張翼主演，梁賽珍客串。因爲他們所扮的角色都能得到個性的發揮，所以這部戲有了優越的成就。

陳燕燕在這裏表演絕佳，是自不待言，而所最足使人驚奇的是梁賽珍與張翼都有了空前的收獲。據一般人論，梁賽珍在這片裏好像已成了一個新的梁賽珍，而張翼因爲在這裏做戲的機會獨多，便使他造成自入聯華以來最成功的一部戲。

「漩渦」不久即可與社會相見。但這「漩渦」的片名似須要更改一個更好的片名，據聞擬更名爲「蛇蝎美人」云。

### 電影小說 風流寡婦(The Merry Widow)（六）

素華

講到這裏，唐爾納就轉過身子對着陪審官道：「我是有罪了。除了犯到寶國，失職等罪以外，我還犯了受愚的罪。我這一次的命運，可給男人們一個大教訓。當一個男人能够擁着百十個女人享樂的時候，倘若他竟去單獨戀愛一個女子，他就是愚蠢極了，應該處罰死刑。」他說完了，旁聽的人都羣情洶湧的高喊着「唐爾納」。國王的侍臣立刻奔到宮裏報告審判的情形，說唐爾納自認犯罪。國王聽了，他知道國家快要破產了，他和王后已在收拾細軟預備逃走。正在忙得不可開交的時候，侍臣又喘着氣跑上來說道：「那……那寡婦要到監獄裏去探望唐爾納。」國王和王后聽見了，就立即命人到柏夫那裏去，將睡得昏昏的柏夫叫醒了，叫他請監獄官和閣員們來會議。國王現着喜色笑道：「我計劃是不會失敗的了。」

在灰色的監獄長廊裏，蘇麗亞一步一步的走着。獄吏在一邊問着道：「小姐，你是隊長的朋友嗎？」「不是怎樣的朋友。」「是你的親屬嗎？」「不是。」「但是你以前認得他的，是嗎？」「是的。」「那麼恐怕你現在不認識他了。他已完全改變了。」他們一面談着，一面走着，一回兒已經跑到監房門口了。獄吏開了門，她戰慄着的走了進去。裏面除了一只睡床以外就沒有別的東西。那時候有一只老鼠竟跑過她的足背。這一驚就把她嚇得跑到床上去。接着唐爾納就走進來。他像很有趣的望着她。她在床上很難爲情的道：「對不住，我是被老鼠追進來的。」唐爾納笑着道：「那老鼠把你老遠的追來，眞不得了。」她扳着面孔說道：「你不要以爲我到這裏來……」唐爾納急插着說：「看我嗎？」「不，一定不是。」她答道：「是的，我是來看你的。」她說完了就想衝出外面，可是門早就鎖着了。她用力去推，他也來帮着推。但是沒有結果。聽聽外面一點聲音都沒有。其實那個時候國王正領着一班人在外面靜靜的聽着呢。蘇麗亞惱着說道：「你是否賄賂了獄吏把我關在這裏？」唐爾納也說道：「你一定賄賂了獄吏把你自己關在這裏的。」蘇麗亞喊道：「我可再不能受你的侮辱了。」「那麼你爲什麼不出去呢？」他問她。那時她眞沒有法想。過了一會，那牆上的小窗開了，有人將香檳酒和玻璃杯子送了進來。他們是互相看着一些辦法沒有。唐爾納想了一會說道：「你又沒有賄賂獄吏，那一定是他把我們關在一起的，我們都被騙了。」蘇麗亞也說道：「那麼我們怎樣辦呢？」唐爾納想去接近她忽又縮回來道：「請你原諒，我們不要親熱好了。」「是的，我們不要親熱」。她也這樣說。「我們不要上他的當，我們兩人相恨着，怎能使我們相愛呢？」她續着的說。「好的，我們不要上他的當。」說完了唐爾納就去小窗拿酒喝。兩人同喝着。一回兒醉人的愛樂響了，兩人開始跳舞了。當他緊緊要吻她的時候，她還倔强着要避開，可是當他喊一聲「老鼠來了」她急着跑上床去的時候，他是微笑着坐在她的身邊。兩人的目光互相交流，表示着愛的默許。同時那小小的窗門閉了，現出那微笑着的主教。當他宣佈承認他倆是正式夫婦的話還沒有說完時，蘇麗亞的紅唇已在等候着他的熱吻。（完）

**聯華** 以此片爲新年之禮物，祝廿四年向大路邁進！

●荊棘道上壯士如雲●
●進士第中春深似海●
●十條好漢困身地獄●
●兩朶鮮花嬌笑當鑪●

如看表演競賽 人人認眞賣力，各展所長，一個勝似一個。

如讀三國演義 幕幕火熾熱鬧，如火如荼，一步緊似一步。

鉅片之標記

聯華群英大會

羅明佑監製 孫瑜編導

金燄 黎莉莉 鄭君里 韓蘭根 章志直 洪警鈴
陳燕燕 張翼 羅朋 尙冠武 劉繼羣 劉瓊
空前大會串

大路可以代表聯華的精神

大路可以稱爲影壇的權威

四支特製新曲

燕燕歌……陳燕燕唱
鳳陽歌……黎莉莉唱
大路歌……金燄主唱
開路先鋒……金燄主唱

有雄渾之歌 聲裂金石
有纏綿之曲 婉轉凄涼
有悲壯之情 風雲叱咤
有輕俏之趣 心花怒放

全部音樂歌唱鉅片

剛中有柔粗中有細 要你看得
氣冲萬丈垂涎三尺
沒有退後只有向前 是大路中的口號
沒有醜惡只有美麗 是大路中的畫面
沒有廢話只有緊張 是大路中的演出

金城元旦起映

聯華的衝鋒號 影壇的凱旋歌

中央大學音樂教授

# 馬思聰

# 提琴演奏會

培利賀柯夫人鋼琴伴奏

地點：北四川路新亞酒店大禮堂

時間：今晚八時正

---

今午五時茶舞

## 新年宴舞：

佳座無多請速預定

## 新年茶舞：

一月一日一月二日

## 特別茶舞：

一月三日參加是日茶舞

每人免費贈閱時事新報或大晚報一月幸各注意

---

上海小姐 **麗達勞勃蒂** 上海小姐

及賈克奧凱‧萊納羅斯等合演

優哉游哉的大學生活！

素擅戀愛之術 精通生意之經

請‧速‧定‧座

美女五百，情歌四支

軟綿綿，熱辣辣，妙趣難以形容

# 鴛鴦譜

滑稽浪漫歌舞鉅片

國泰大戲院元旦日起映

---

大光明戲院元旦日獻映火速定座

◀注意：元旦日上午十時半特別加映一場▶

尼羅河畔之尤物 羅馬帝國之雄主

根據莎翁名著改編：埃及女王克利華派屈拉與羅馬一代雄主凱撒大帝及名將安多尼的戀愛事蹟

導演聖手……光榮偉構

## 西席地密爾

第一流女明星

## 克勞黛考爾白

領銜全體八千餘人合演

利刃剜腹，壯士殉情，毒蛇螫胸，美人全節

# 傾國傾城

攝製費用達八百萬美金歷時年半

---

大上海大戲院元旦日獻映

片中若干武士以裸女如彩球拋擲，往來飛舞，似玉蝶穿花，人魚戲水，實爲影片中從未有之奇觀

香之至‧艷之至‧美之至‧妙之至‧

# 海上汗宮

打破紐約拉伏立戲院一九三四年賣座紀錄

影業權威聯美公司百萬金空前的愛情美藝歌舞無上奇觀

"TRANSATLANTIC" MERRY-GO-ROUND"

裸體膩膚，堆成了羣玉山！健美肉身，變化爲活圖案！

賈克彭納 甜姐兒

南賽卡洛 名歌星

琪尼雷孟 雪泥霍華

---

西藏路南京路北

# 大上海大戲院

電話九三三二三

今天日夜開映 (日戲) 三時 五時半 (夜戲) 九時一刻

英國小說宗師

## 却爾斯迭更斯

與法國大仲馬基度山恩仇記齊名之不朽鉅著哀情傳奇○

哀怨絕倫的文藝巨片

# 獄底餘生

Charles Dickens' "Great Expectation"

亨利赫爾‧菲立福爾摩斯等五大明星協力合演作

疑雲四合，轉入轉深，曲折離奇，得未曾有，細嚼回味，始悟文章之妙！

濮上桑間，嬌妻忍背結髮！海中獄底‧楚客枉自斷腸！

---

愛多亞路五二三號 電話八四一二一號

# 南京大戲院

電話預定座位留至開映前五分鐘爲止

今天日夜開映：(日)二時半五時半(夜)九時一刻

今晨十時半特別加映日戲一場

耗五十萬金磅，一錢不落虛空地

佈景極盡瑰麗能事，然未嘗作無謂虛糜，宜其引以自豪矣

香艷作家第一流大導演 **劉別謙** 遠勝璇宮艷史之大貢獻

偷香弄環，痴情多，痴恨少。

解佩袪火，心頭動，心苗燃。

希佛萊，麥唐納空前傑作

一個是富足敵國，姿足傾城，所缺乘龍快壻，琴瑟朝夕；繡衾錦衣，都作可憐色。

一個是上通王后，下通侍妾‧難求絕世佳人，溫存供養；仙槎銀漢，徒喚奈何天！

米高梅無敵香艷浪漫歌舞巨片

# 風流寡婦

靜安寺路派克路口●電話三五五五三號

# 卡爾登大戲院

## 今天開映

天一影片公司全部對白歌唱有聲鉅片

時間 三時 五時半 九時一刻

價目 五角 七角 一元 日夜一律

邵醉翁 高梨痕（導演）

陳秋風 范雪朋 葉秋心 魏鵬飛（主演）

崔恩 王慧娟 朱天紅 汪中西 劉克 何曼雲 葛福榮 蕭正中 關文達 翁世榮（合演）

當然擁擠 請速定座

上午十時開始售票

特製新曲兩支 (一)催眠歌 (二)望兄歸

即有聲空谷蘭

# 紉珠

「空谷蘭」為膾炙人口的著名說部，以前只有無聲片，現在攝成有聲電影，改名「紉珠」，全劇攝成一部，片長十二大本，佈景服裝，異常精美，光線聲音，非常清晰，洵屬盡善盡美！

編劇 左明 于定勛
作曲 高天棲 任光 安娥
置景 許幸之
收音 邵維鶴
攝影 周詩祿

闡發兩性愛的真諦！ 顯示母性愛的偉大！

內容：豐富 充實 美麗

形式：新穎 雋永 生動

曲折錯綜的情節演成了心的種種變化

慘：戰雲瀰漫 礮火連天 恐怖之夜 伏屍遍野
憨：花間情話 阿父見詢 無限嬌羞 欲語還休
慌：滿座佳賓 儀節未嫻 履舄交錯 舉止偈促
恨：芳心脈脈 愛人被奪 欲託絲蘿 恨如之何
愛：愛情結晶 閨房靜好 佳兒如玉 催眠一曲
悍：反客為主 斥責奴婢 家政擅專 顯其威權
惑：宛轉嬌啼 聽信讒言 梨花帶雨 赫然震怒
悲：檀郎不諒 留書出走 情絃變音 無限傷心
慟：晚景淒涼 噩耗傳來 不堪刺激 悲痛欲絕
慰：深夜叩戶 老僕喪胆 愛女歸來 徒費疑猜
念：八載光陰 觸景生情 忽忽消逝 苦念愛子
慈：頻貽果餌 心懷隱痛 噓暖問寒 熱淚偷彈
懼：後母淫威 小有過失 頻施夏楚 便逢彼怒
惜：目擊愛子 像前呼母 受人欺凌 慘不忍聽
憂：電話傳來 邀任看護 愛兒抱病 憂心稍定
忍：擾亂病人 忍下毒手 故肆咆哮 竊藥深宵
急：倦眼朦朧 急起直追 良藥被盜 一場爭鬧
愧：陰謀敗露 駕車疾駛 無地自容 如患狂瘋
悔：人之將死 懺悔前非 其言也善 天良發現
悼：墓門寂寂 唏噓憑吊 墓草芊芊 舊夢如煙

◉聲光與座俱臻上乘　國產鉅片都來歸我◉

# 金城大戲院

北京路貴州路轉角　電話九五五○○號

祇有今天日夜開映：(日戲)二時半　五時半　(夜戲)九時一刻

最後兩天開映

好貨賣與識家！

座價　四角　六角　八角

片中有：胡萍唱「飛花歌」　陳娟娟唱「牧羊歌」

一翻報各評語，便知此片不同凡響！

藝華巨片

胡萍　高占非　王乃東　葉娟娟合演沉痛萬分的傑作

## 飛花村

鄭應時編劇導演

暴露人肉市場秘密風光為以前所未見！

本年度震撼影壇的壓軸戲！

最後機會請弗輕易放過！

元旦獻映

元旦上午十時半加映一場！

聯華群英大會

金燄　陳燕燕　黎莉莉　張翼　鄭君里　羅朋　韓蘭根　尚冠武　章志直　劉繼羣　洪警鈴　劉瓊

## 大路

全部音樂歌唱

孫瑜導演

詳情請參閱今天本報巨幅廣告！

甯波路(即南京路新新公司後面)

◆專映國產鉅片的最高尚大戲院◆

# 新光大戲院

電話九四五九○號

盛況空前　場場客滿

今日三場請早

時間　下午二時半　五時半　九時一刻

價目　五角　七角　一元　日夜一律

全國人士渴望已久的姊妹花續集 ★ 鄭正秋先生導演一年一度的力作

## 再生花

胡蝶

宣景琳　鄭小秋　主演

明星公司名貴出品

這是一幅交織着倫理愛，兩性愛，朋友愛，同志愛，民族愛，熱情汜濫的圖

不看如此佳片，將來遺憾無窮，敬請提早購票

有軍閥的擅作威福　有平民的血淚滂沱　有人生的離合悲歡　有革命的驚濤駭浪

最得國人信仰的大導演大明星合作

比「姊妹花」更緊張刺戟　比「姊妹花」更曲折動人

雅俗共賞，莊諧並出，

# 大光明大戲院

靜安寺路跑馬廳畔　電話三一三三三號

祇有今明兩天開映　(日戲)二時半　五時半　(夜戲)九時一刻

給全滬士女添重喜色

四十二號街・歌舞昇平・等巨片主角

狄克鮑惠爾

紐約第一流紅女伶・銀壇的新明星

約瑟芬赫金蓀

合演音樂歌唱香艷趣情鉅片

## 鴻運當頭

富室千金的浪漫艷史

亡命者導演茂文李洛埃氏又一成功作

酣歌膩舞，樂不可支，細語輕吻，情不可過

# 上海大戲院

今天開映

北四川路虬江路口　電話四六七二一號

時間　三時　五時　七時一刻　九時一刻

座價　四角　六角　一元　日夜一律

租界禁映

雷電華公司偉大出品

好疑善妒是女性普偏心理 ◆ 人生的悲劇多由心理造成

本片的事實是取材於著名說部所有各演員莫不從青錢萬選中來

## 十三個女性

Ricardo Cortez. Kay Johnson. Irene Dunne & Myrna Loy in "THIRTEEN WOMEN"

打破預言家的秘密 ★ 闡明偵探學的高深

# 虹口大戲院

乍浦路口虬江路口　電話四一八四○號

每日輪映四次三點至十一點止　價目(二角　四角)(一律大洋)

歌場霸王傑姬蒲拉主演

## 春江花月夜

膾炙人口轟傳全球

# 天堂大戲院

嘉興路巡捕房對面　電話四三八二八號

(時間)三時　七時　九時　(座價)二角　三角

今天開映聯華公司最新巨片

## 黑心符

黎灼灼主演